

Зарегистрировано в Национальном реестре правовых актов

Республики Беларусь 6 марта 2020 г. N 7/4474

**ПОСТАНОВЛЕНИЕ НАЦИОНАЛЬНОЙ АКАДЕМИИ НАУК БЕЛАРУСИ, МИНИСТЕРСТВА ФИНАНСОВ
РЕСПУБЛИКИ БЕЛАРУСЬ, МИНИСТЕРСТВА ПО НАЛОГАМ И СБОРАМ РЕСПУБЛИКИ БЕЛАРУСЬ И
МИНИСТЕРСТВА СВЯЗИ И ИНФОРМАТИЗАЦИИ РЕСПУБЛИКИ БЕЛАРУСЬ
19 декабря 2019 г. N 12/76/42/20**

ОБ УТВЕРЖДЕНИИ СТРУКТУРЫ И ФОРМАТА ЭЛЕКТРОННЫХ НАКЛАДНЫХ

(в ред. постановления НАН, Минфина, МНС, Минсвязи от 03.05.2021 N 2/37/20/7)

На основании подпункта 2.2 пункта 2 Указа Президента Республики Беларусь от 31 октября 2019 г. N 411 "О налогообложении", абзаца второго пункта 16 Устава Национальной академии наук Беларуси, утвержденного Указом Президента Республики Беларусь от 3 февраля 2003 г. N 56, пункта 10 Положения о Министерстве финансов Республики Беларусь, утвержденного постановлением Совета Министров Республики Беларусь от 31 октября 2001 г. N 1585, подпункта 5.6 пункта 5 Положения о Министерстве по налогам и сборам Республики Беларусь, утвержденного постановлением Совета Министров Республики Беларусь от 31 октября 2001 г. N 1592, подпункта 6.1 пункта 6 Положения о Министерстве связи и информатизации Республики Беларусь, утвержденного постановлением Совета Министров Республики Беларусь от 17 марта 2004 г. N 302, Национальная академия наук Беларуси, Министерство финансов Республики Беларусь, Министерство по налогам и сборам Республики Беларусь, Министерство связи и информатизации Республики Беларусь ПОСТАНОВЛЯЮТ:

1. Утвердить структуру и формат электронных накладных (прилагаются).

2. Настоящее постановление вступает в силу через шесть месяцев после его официального опубликования.

Председатель Президиума

Национальной академии

наук Беларуси

В.Г.Гусаков

Первый заместитель Министра

финансов Республики Беларусь

Ю.М.Селиверстов

Заместитель Министра по налогам

и сборам Республики Беларусь

Э.А.Селицкая

Министр связи и информатизации

Республики Беларусь

К.К.Шульган

СОГЛАСОВАНО

Оперативно-аналитический центр
при Президенте Республики Беларусь

УТВЕРЖДЕНО

Постановление
Национальной академии наук Беларуси,
Министерства финансов Республики
Беларусь, Министерства по налогам
и сборам Республики Беларусь
и Министерства связи и информатизации
Республики Беларусь
19.12.2019 N 12/76/42/20
(в редакции постановления
Национальной академии наук Беларуси,
Министерства финансов Республики
Беларусь, Министерства по налогам
и сборам Республики Беларусь
и Министерства связи и информатизации
Республики Беларусь
03.05.2021 N 2/37/20/7)

СТРУКТУРА И ФОРМАТ ЭЛЕКТРОННЫХ НАКЛАДНЫХ

(в ред. постановления НАН, Минфина, МНС, Минсвязи от 03.05.2021 N 2/37/20/7)

ГЛАВА 1 ОБЩИЕ ПОЛОЖЕНИЯ

1. Настоящий технический нормативный правовой акт (далее - ТНПА) устанавливает структуру и формат электронных накладных, в том числе требования к процессу их создания, передачи, получения.

2. Для целей настоящего ТНПА термины используются в значениях, определенных в Указе Президента Республики Беларусь от 29 декабря 2020 г. N 496 "О прослеживаемости товаров" и приложении 1, а также обозначения и сокращения согласно приложению 2.

3. Форматы товарно-транспортных накладных в виде электронных документов (далее - ЭТТН) и товарных накладных в виде электронных документов (далее - ЭТН) и электронных сообщений, создаваемых грузоотправителем при отгрузке товаров в адрес организации, местом нахождения которой не является Республика Беларусь, и (или) иностранного гражданина и (или) лица без гражданства, осуществляющих предпринимательскую и иную хозяйственную (экономическую) деятельность (далее - электронные сообщения), установленных настоящим ТНПА, а также других электронных сообщений, формируемых в процессе электронного обмена данными, включаются в республиканский регистр типовых электронных документов, обеспечивающих электронный обмен данными при реализации процессов ведения электронной торговли, который формируется и ведется научно-инженерным республиканским унитарным предприятием "Межотраслевой научно-практический центр систем идентификации и электронных деловых операций" Национальной академии наук Беларуси в соответствии с пунктом 2 постановления Совета Министров Республики Беларусь от 22 августа 2011 г. N 1116 "О применении межведомственной распределенной информационной системы "Банк данных электронных паспортов товаров".

4. Передача и получение ЭТТН и ЭТН, а также создание электронных сообщений осуществляется участниками электронного документооборота через оператора (операторов) электронного документооборота (далее - EDI-провайдер).

5. При создании, передаче и получении ЭТТН, ЭТН и электронного сообщения участники осуществляют электронный документооборот по каждому документу в отдельности.

6. Электронная накладная считается переданной грузоотправителем, если грузоотправителю поступило подтверждение EDI-провайдера о ее получении.

7. ЭТТН и ЭТН считается полученной грузополучателем, если грузоотправителю поступило извещение о ее получении грузополучателем, подтвержденное EDI-провайдером.

8. ЭТТН и ЭТН применяются субъектами хозяйствования в порядке, установленном Министерством финансов, для списания товарно-материальных ценностей (далее - товары) у грузоотправителя и (или) принятия их к учету у грузополучателя.

ГЛАВА 2

ТРЕБОВАНИЯ К ПРОЦЕССУ ПОДКЛЮЧЕНИЯ К СИСТЕМЕ ЭЛЕКТРОННОГО ДОКУМЕНТООБОРОТА

9. Для участия в электронном документообороте в части ЭТТН и ЭТН участникам необходимо:

9.1. приобрести в республиканском удостоверяющем центре Государственной системы управления открытыми ключами Республики Беларусь сертификат открытого ключа проверки электронной цифровой подписи (далее - ЭЦП) и атрибутный сертификат ответственных лиц организации, индивидуального предпринимателя, выдаваемый руководителю организации, индивидуальному предпринимателю либо иному лицу, ответственному в соответствии с законодательством или доверенностью действовать от имени организации, индивидуального предпринимателя;

9.2. подключиться к системе электронного документооборота в качестве участника.

10. Подключение к системе электронного документооборота и представление необходимых для подключения регистрационных данных осуществляется на основании соглашения, заключаемого с EDI-провайдером.

11. В случае изменения ранее представленных EDI-провайдеру регистрационных данных участник электронного документооборота не позднее рабочего дня, следующего за днем соответствующего изменения, представляет EDI-провайдеру измененные данные.

ГЛАВА 3

ТРЕБОВАНИЯ К ПРОЦЕССУ СОЗДАНИЯ, ПЕРЕДАЧИ, ПОЛУЧЕНИЯ, А ТАКЖЕ К СТРУКТУРЕ И ФОРМАТАМ ЭЛЕКТРОННЫХ НАКЛАДНЫХ

12. ЭТТН и ЭТН должны содержать сведения в соответствии с реквизитами, предусмотренными в формах таких документов, установленных согласно приложениям 1 и 2 к постановлению Министерства финансов Республики Беларусь от 30 июня 2016 г. N 58 "Об установлении форм товарно-транспортной накладной и товарной накладной и утверждении Инструкции о порядке заполнения товарно-транспортной накладной и товарной накладной, внесении дополнений и изменения в постановление Министерства финансов Республики Беларусь от 22 апреля 2011 г. N 23", а также сведения, установленные подпунктом 2.2 пункта 2 постановления Совета Министров Республики Беларусь от 30 декабря 2019 г. N 940 "О функционировании механизма электронных накладных". Электронные сообщения должны содержать сведения и реквизиты, указанные в форме товарной накладной, установленной Министерством финансов, за исключением сведений, которые заполняются грузополучателем, а также сведения, установленные подпунктом 2.2 пункта 2 постановления Совета Министров Республики Беларусь от 30 декабря 2019 г. N 940.

13. Источником информации о международных идентификационных номерах участников хозяйственной операции, международных идентификационных номерах товаров является межведомственная распределенная информационная система "Банк данных электронных паспортов товаров", функционирующая в соответствии с постановлением Совета Министров Республики Беларусь от 22 августа 2011 г. N 1116.

14. Международный идентификационный номер участников хозяйственной операции GLN и международный идентификационный номер товара GTIN (за исключением GTIN-8), внесенные грузоотправителем в ЭТТН и ЭТН, должны быть проверены EDI-провайдером на соответствие данным, содержащимся в межведомственной распределенной информационной системе "Банк данных электронных паспортов товаров" (далее - ePASS). Для осуществления такой проверки EDI-провайдером грузоотправителя используются сервисы автоматического получения информации из системы ePASS.

В случае отсутствия либо указания в электронной накладной GLN и GTIN, информация о которых отсутствует в системе ePASS, EDI-провайдер не пересылает электронную накладную грузополучателю, а грузоотправителю отправляет сообщение с соответствующим кодом ошибки.

15. Электронный обмен сообщениями между участниками представляет собой обмен текстовыми XML-сообщениями, кодированными в соответствии со стандартом "Unicode Transformation Format, 8-bit" (UTF-8). Сообщения должны состоять из упорядоченного ряда кодированных сегментов. Сегменты данных должны состоять из упорядоченного ряда данных, семантика которого определяется в соответствии с

каталогом данных для торговли (TDED) справочника элементов внешнеторговых данных по электронному обмену данными в управлении, торговле и на транспорте Организации Объединенных Наций UN/EDIFACT.

16. Группа сегментов, кроме типовых сегментов данных, может содержать другие группы сегментов. Сегменты в группе сообщений могут повторяться некоторое количество раз. Незаполненные (пустые) сегменты могут опускаться.

17. Сообщение необходимо составлять из различных типов сегментов.

18. Сегменты данных должны состоять из элементов данных, которые могут быть простыми (аналогом является поле данных) и составными (обычно 2 - 3 поля данных).

19. Электронные накладные являются электронными документами, разработанными на основе электронного сообщения DESADV в соответствии с руководством по стандарту электронного обмена данными EANCOM® 2002, синтаксическая версия 3 (EDI standards manual EANCOM® 2002, Syntax 3) и учитывающими требования законодательства к формату указанных документов.

19.1. Создаваемые ЭТТН и ЭТН должны быть:

подписаны ЭЦП ответственных лиц участников электронного документооборота (за исключением EDI-провайдера(ов)), выработанной с использованием личных ключей, сертификаты открытых ключей которых изданы республиканским удостоверяющим центром Государственной системы управления открытыми ключами проверки электронной цифровой подписи Республики Беларусь. Подтверждение полномочий ответственных лиц участников электронного документооборота на подписание электронных накладных осуществляется с использованием атрибутивных сертификатов;

переданы и получены через EDI-провайдера(ов).

19.2. Создаваемые электронные сообщения должны:

быть подписаны ЭЦП ответственных лиц грузоотправителя, выработанной с использованием личных ключей, сертификаты открытых ключей которых изданы республиканским удостоверяющим центром Государственной системы управления открытыми ключами проверки электронной цифровой подписи Республики Беларусь. Подтверждение полномочий ответственных лиц грузоотправителя на подписание электронных сообщений осуществляется с использованием атрибутивных сертификатов;

быть переданы EDI-провайдеру;

успешно пройти контроль в программном комплексе "Система прослеживаемости товаров" (далее - ПК СПТ) государственной информационной системы "Программно-технический комплекс по автоматизации процесса расчета подлежащих уплате в бюджет налогов, сборов (пошлин) и представлению в налоговые органы налоговых деклараций (расчетов) в электронном виде" и по ним должно быть получено уведомление EDI-провайдера об успешном прохождении контроля в ПК СПТ;

19.3. ЭЦП является особенной частью всех используемых в документообороте электронных документов. При создании электронных документов участниками электронного документооборота подписанию ЭЦП ответственных лиц подлежат разделы "DeliveryNote" и "Acknowledgement". Подписываемые разделы рекомендуется размещать в электронных документах после выполнения канонизации их текста в соответствии с алгоритмом, имеющим идентификатор "https://www.w3.org/TR/xml-c14n11/" (актуальная версия алгоритма <http://www.w3.org/2006/12/xml-c14n11>).

Особенная часть электронного документа представлена в формате подписанных данных, определенном в формате CMS, согласно разделу 8 СТБ 34.101.23-2012 "Информационные технологии и безопасность. Синтаксис криптографических сообщений", утвержденного постановлением Государственного комитета по стандартизации Республики Беларусь от 20 апреля 2012 г. N 21.

20. В соответствии с требованиями Правил Организации Объединенных Наций по электронному обмену данными в управлении, торговле и на транспорте UN/EDIFACT электронным сообщениям должен быть присвоен уникальный шестизначный код, состоящий из заглавных букв:

для ЭТТН - BLRWBL, BLRWBR;

для ЭТН - BLRDLN, BLRDNR;

для электронных подтверждений и извещений - BLRAPN;

для электронных сообщений - BLRSPT.

21. При трансграничной торговле товарами, включенными в перечень товаров, подлежащих маркировке средствами идентификации, со средством идентификации, нанесенным непосредственно на товар или его упаковку либо на материальный носитель, не содержащий элементы (средства) защиты от подделки или знак защиты, грузоотправителем создается ЭТТН или ЭТН, в которой указание сведений, подлежащих заполнению грузополучателем, не требуется.

22. Создание, передача, получение и хранение ЭТТН и ЭТН, а также предоставление информации о них с учетом различных условий информационного обмена обеспечивается путем взаимодействия участников через одного или двух EDI-провайдеров. Создание, передача и хранение электронных сообщений, а также предоставление информации о них с учетом различных условий информационного обмена обеспечивается путем взаимодействия участников с EDI-провайдером:

22.1. каждой электронной накладной грузоотправитель присваивает уникальный номер следующей структуры: CCC-GGGGGGGGGGGG-NNNNNNNNNNNNNNNNNNNNNNNNNNNN, где

CCC - код EDI-провайдера, присвоенный уполномоченной организацией при выдаче аттестата оператора электронного документооборота;

GGGGGGGGGGGGG - номер GLN грузоотправителя;

NNNNNNNNNNNNNNNNNNNNNNNNNNNN - уникальный порядковый номер электронной накладной в рамках грузоотправителя длиной до 25 цифр (диапазон значений от 1 до 25);

22.2. грузоотправитель и EDI-провайдер должны контролировать, является ли номер созданной электронной накладной уникальным. Если это требование не соблюдается, то EDI-провайдер не пересылает электронную накладную грузополучателю, а грузоотправителю отправляет сообщение BLRAPN с соответствующим кодом ошибки;

22.3. диаграммы последовательности обмена электронными сообщениями представлены на рисунках 3.1 и 3.2 приложения 3;

22.4. участники могут создавать, передавать, получать и хранить ЭТТН и ЭТН, взаимодействуя с одним или двумя EDI-провайдерами;

22.5. Состав сведений, представляемых EDI-провайдерами в Министерство по налогам и сборам для включения в ПК СПТ, сроки и технические условия их передачи, а также структура и формат передаваемых сведений определяются Министерством по налогам и сборам по согласованию с оператором общегосударственной автоматизированной информационной системы.

ГЛАВА 4

ТРЕБОВАНИЯ К ПРОЦЕССУ СОЗДАНИЯ, ПЕРЕДАЧИ, ПОЛУЧЕНИЯ И ХРАНЕНИЯ ЭЛЕКТРОННЫХ НАКЛАДНЫХ ПРИ ВЗАИМОДЕЙСТВИИ С ОДНИМ EDI-ПРОВАЙДЕРОМ

23. Грузоотправитель при передаче грузополучателю электронной накладной:

создает электронную накладную в соответствии с требованиями, установленными постановлением Совета Министров Республики Беларусь от 30 декабря 2019 г. N 940 и настоящим ТНПА;

подписывает электронную накладную ЭЦП ответственного лица (ответственных лиц);

передает электронную накладную в адрес грузополучателя через EDI-провайдера;

сохраняет подписанную электронную накладную в электронном виде.

24. EDI-провайдер при получении от грузоотправителя электронной накладной:

осуществляет контроль за соответствием электронных накладных формату, установленному

настоящим ТНПА;

при поступлении от грузоотправителя электронной накладной, содержащей сведения о товарах, включенных в перечень товаров, сведения об обороте которых являются предметом информационного взаимодействия с государствами - членами Евразийского экономического союза, и (или) перечень товаров, сведения об обороте которых являются предметом прослеживаемости (далее, если не предусмотрено иное, - перечни), EDI-провайдер направляет полученную электронную накладную в ПК СПТ для проверки наличия сведений о товарах, включенных в перечни и указанных в электронной накладной;

в случаях установления несоответствия электронной накладной, содержащей либо не содержащей сведения о товарах, включенных в перечни, установленным форматам и (или) отсутствия сведений, подлежащих указанию в электронной накладной, такая накладная передается в адрес грузополучателя и (или) EDI-провайдера грузополучателя не подлежит. Электронная накладная возвращается грузоотправителю с приложением информации о выявленном несоответствии установленным форматам и (или) отсутствии сведений, подлежащих указанию в электронной накладной;

при получении от ПК СПТ информации о наличии в ПК СПТ сведений о товарах, включенных в перечни и указанных в ЭТТН или ЭТН, EDI-провайдер направляет такую накладную в адрес грузополучателя или EDI-провайдера грузополучателя и уведомляет грузоотправителя об успешном прохождении контроля в ПК СПТ;

при получении от ПК СПТ информации о наличии в ПК СПТ сведений о товарах, включенных в перечни и указанных в электронном сообщении, EDI-провайдер уведомляет грузоотправителя об успешном прохождении контроля в ПК СПТ;

при получении от ПК СПТ информации об отсутствии в ПК СПТ сведений о товарах, включенных в перечни и указанных в ЭТТН или ЭТН, такая накладная передается в адрес грузополучателя и (или) EDI-провайдера грузополучателя не подлежит. ЭТТН или ЭТН возвращается грузоотправителю с приложением информации, полученной от ПК СПТ;

при получении от ПК СПТ информации об отсутствии в ПК СПТ сведений о товарах, включенных в перечни и указанных в электронном сообщении, оно возвращается грузоотправителю с приложением информации, полученной от ПК СПТ;

выполняет иные проверки в соответствии с законодательством;

для электронных накладных, которые успешно прошли проверку:

фиксирует дату и время получения электронной накладной от грузоотправителя;

сохраняет подписанную грузоотправителем электронную накладную в электронном виде;

проверяет ЭЦП электронной накладной;

формирует грузоотправителю подтверждение о получении электронной накладной с указанием даты и времени ее поступления от грузоотправителя;

подписывает подтверждение о получении электронной накладной ЭЦП ответственного лица (ответственных лиц);

передает подтверждение о получении электронной накладной в виде электронного сообщения в адрес грузоотправителя;

сохраняет подписанное EDI-провайдером подтверждение о получении электронной накладной;

формирует грузополучателю подтверждение о передаче электронной накладной грузополучателю с указанием даты и времени отправки электронной накладной;

подписывает подтверждение о передаче электронной накладной ЭЦП ответственного лица (ответственных лиц);

передает подтверждение о передаче электронной накладной в виде электронного сообщения в адрес грузополучателя;

сохраняет подписанное EDI-провайдером подтверждение о передаче электронной накладной в электронном виде.

При поступлении от грузоотправителя ЭТТН или ЭТН, содержащей сведения о товарах, не включенных в перечни, EDI-провайдер:

передает ЭТТН или ЭТН в адрес грузополучателя и фиксирует дату и время ее отправки;

формирует грузоотправителю подтверждение о получении ЭТТН или ЭТН с указанием даты и времени ее поступления от грузоотправителя;

подписывает подтверждение о получении ЭТТН или ЭТН ЭЦП ответственного лица (ответственных лиц);

передает подтверждение о получении ЭТТН или ЭТН в виде электронного сообщения в адрес грузоотправителя;

сохраняет подписанное EDI-провайдером подтверждение о получении ЭТТН или ЭТН;

формирует грузополучателю подтверждение о передаче ЭТТН или ЭТН грузополучателю с указанием даты и времени отправки электронной накладной;

подписывает подтверждение о передаче ЭТТН или ЭТН ЭЦП ответственного лица (ответственных лиц);

передает подтверждение о передаче ЭТТН или ЭТН в виде электронного сообщения в адрес грузополучателя;

сохраняет подписанное EDI-провайдером подтверждение о передаче ЭТТН или ЭТН в электронном виде;

направляет в ПК СПТ сведения о передаче ЭТТН или ЭТН грузополучателю (в отношении ЭТТН или ЭТН, содержащей сведения о товарах, включенных в перечни).

25. Грузоотправитель при получении подтверждения EDI-провайдера:

фиксирует дату и время получения подтверждения о получении ЭТТН или ЭТН EDI-провайдером;

сохраняет подписанное EDI-провайдером подтверждение о получении ЭТТН или ЭТН;

проверяет ЭЦП подписанного EDI-провайдером подтверждения о получении ЭТТН или ЭТН.

26. Грузополучатель при получении от грузоотправителя ЭТТН или ЭТН, переданной через EDI-провайдера:

фиксирует дату и время получения ЭТТН или ЭТН от EDI-провайдера;

сохраняет подписанную грузоотправителем ЭТТН или ЭТН в электронном виде;

проверяет ЭЦП подписанной грузоотправителем ЭТТН или ЭТН;

формирует извещение о получении ЭТТН или ЭТН;

подписывает извещение о получении ЭТТН или ЭТН ЭЦП ответственного лица (ответственных лиц);

передает извещение в электронном виде в адрес грузоотправителя через EDI-провайдера;

сохраняет подписанное грузополучателем извещение о получении ЭТТН или ЭТН в электронном виде.

27. Грузополучатель при получении от EDI-провайдера подтверждения об отправке ЭТТН или ЭТН:

фиксирует дату и время получения подтверждения об отправке ЭТТН или ЭТН;

сохраняет подписанное EDI-провайдером подтверждение об отправке ЭТТН или ЭТН;

проверяет ЭЦП подписанного EDI-провайдером подтверждения об отправке ЭТТН или ЭТН.

28. EDI-провайдер при получении от грузополучателя извещения о получении ЭТТН или ЭТН:

фиксирует дату и время получения извещения о получении ЭТТН или ЭТН грузополучателем;

сохраняет подписанное грузополучателем извещение о получении ЭТТН или ЭТН в электронном виде;

проверяет ЭЦП подписанного грузополучателем извещения о получении ЭТТН или ЭТН;

передает подписанное грузополучателем извещение о получении ЭТТН или ЭТН в адрес грузоотправителя и фиксирует дату и время его отправки;

формирует грузополучателю подтверждение о получении извещения о получении ЭТТН или ЭТН с указанием даты и времени ее поступления от грузополучателя;

подписывает подтверждение о получении извещения ЭТТН или ЭТН ЭЦП ответственного лица (ответственных лиц);

передает подтверждение о получении извещения о получении ЭТТН или ЭТН в электронном виде в адрес грузополучателя и фиксирует дату и время ее отправки;

сохраняет подписанное подтверждение о получении извещения о получении ЭТТН или ЭТН в электронном виде.

29. Грузоотправитель при получении извещения о получении ЭТТН или ЭТН, подписанной ЭЦП ответственного лица (ответственных лиц) грузополучателя:

фиксирует дату и время получения извещения о получении ЭТТН или ЭТН;

сохраняет подписанное грузополучателем извещение о получении ЭТТН или ЭТН в электронном виде;

проверяет ЭЦП подписанного грузополучателем извещения о получении ЭТТН или ЭТН.

30. Грузополучатель при получении от EDI-провайдера подтверждения о получении извещения о получении ЭТТН или ЭТН:

фиксирует дату и время получения подтверждения о получении извещения о получении ЭТТН или ЭТН;

сохраняет подписанное EDI-провайдером подтверждение о получении извещения о получении ЭТТН или ЭТН;

проверяет ЭЦП подписанного EDI-провайдером подтверждения о получении извещения о получении ЭТТН или ЭТН.

31. Если в электронную накладную не требуется внесение изменений и (или) дополнений, грузополучатель не позднее дня фактического получения товаров:

подписывает ЭТТН или ЭТН ЭЦП ответственного лица (ответственных лиц);

передает ЭТТН или ЭТН в адрес грузоотправителя через EDI-провайдера в порядке, определенном пунктами 24 - 30 настоящего ТНПА. При этом EDI-провайдером в ПК СПТ направляется ЭТТН или ЭТН, подписанная ЭЦП ответственных лиц грузоотправителя и грузополучателя;

сохраняет подписанную ЭТТН или ЭТН в электронном виде.

Выявленные при приемке товаров расхождения фактических данных о товарах с соответствующими данными, указанными в ЭТТН или ЭТН, подлежат документальному оформлению в порядке,

установленном Положением о приемке товаров по количеству и качеству, утвержденным постановлением Совета Министров Республики Беларусь от 3 сентября 2008 г. N 1290, и (или) договором или в ином порядке в соответствии с законодательством.

Информация о документах, оформленных при принятии товаров в соответствии с частью второй настоящего подпункта (наименование документа, дата составления документа, номер документа), а также сведения об ответственном лице, обеспечивающем внесение этой информации в ЭТТН или ЭТН (должность, фамилия, инициалы, подпись), вносится грузополучателем в дополнительные поля ЭТТН или ЭТН.

На основании документов, оформленных в соответствии с частью второй настоящего пункта, в ЭТТН или ЭТН вносятся изменения в порядке, установленном пунктами 50 - 55 настоящего ТНПА.

32. Моментом создания ЭТТН или ЭТН считается зафиксированное EDI-провайдером грузоотправителя значение даты и времени события "отправка грузоотправителю EDI-провайдером грузоотправителя подтверждения о получении ЭТТН или ЭТН EDI-провайдером грузоотправителя" (тег <CreationDateTime> в подтверждении BLRAPN (Code=2550 - подтверждение о получении ЭТТН, ЭТН)").

Если ЭТТН или ЭТН не будет подписана грузополучателем в течение 10 рабочих дней с момента ее создания, то она автоматически отменяется EDI-провайдером в порядке, установленном пунктом 69 настоящего ТНПА. Сведения об автоматической отмене ЭТТН или ЭТН направляются в ПК СПТ.

Положения части второй настоящего пункта применяются исключительно в целях функционирования системы прослеживаемости товаров.

33. Процесс работы с одним EDI-провайдером изложен в главе 7 настоящего ТНПА.

ГЛАВА 5 ТРЕБОВАНИЯ К ПРОЦЕССУ СОЗДАНИЯ, ПЕРЕДАЧИ, ПОЛУЧЕНИЯ И ХРАНЕНИЯ ЭЛЕКТРОННЫХ НАКЛАДНЫХ ПРИ ВЗАИМОДЕЙСТВИИ С ДВУМЯ EDI-ПРОВАЙДЕРАМИ

34. Грузоотправитель при передаче грузополучателю электронной накладной:

создает в электронном виде накладную в порядке, установленном постановлением Совета Министров Республики Беларусь от 30 декабря 2019 г. N 940 и настоящим ТНПА;

подписывает электронную накладную ЭЦП ответственного лица (ответственных лиц);

передает электронную накладную в адрес грузополучателя через EDI-провайдера грузоотправителя;

сохраняет подписанную электронную накладную в электронном виде.

35. EDI-провайдер грузоотправителя при получении от грузоотправителя электронной накладной:

осуществляет контроль за соответствием электронных накладных формату, установленному настоящим ТНПА;

при поступлении от грузоотправителя электронной накладной, содержащей сведения о товарах, включенных в перечни, EDI-провайдер направляет полученную электронную накладную в ПК СПТ для проверки наличия сведений о товарах, включенных в перечни и указанных в электронной накладной;

в случаях установления несоответствия электронной накладной, содержащей либо не содержащей сведения о товарах, включенных в перечни, установленным форматам и (или) отсутствия сведений, подлежащих указанию в электронной накладной, такая накладная передаче в адрес грузополучателя и (или) EDI-провайдера грузополучателя не подлежит. Электронная накладная возвращается грузоотправителю с приложением информации о выявленном несоответствии установленным форматам и (или) отсутствию сведений, подлежащих указанию в электронной накладной;

при получении от ПК СПТ информации о наличии в ПК СПТ сведений о товарах, включенных в перечни и указанных в ЭТТН или ЭТН, EDI-провайдер направляет такую накладную в адрес грузополучателя или EDI-провайдера грузополучателя и уведомляет грузоотправителя об успешном прохождении контроля в ПК СПТ;

при получении от ПК СПТ информации о наличии в ПК СПТ сведений о товарах, включенных в перечни и указанных в электронном сообщении, EDI-провайдер уведомляет грузоотправителя об успешном прохождении контроля в ПК СПТ;

при получении от ПК СПТ информации об отсутствии в ПК СПТ сведений о товарах, включенных в перечни и указанных в ЭТТН или ЭТН, такая накладная передается в адрес грузополучателя и (или) EDI-провайдера грузополучателя не подлежит. ЭТТН или ЭТН возвращается грузоотправителю с приложением информации, полученной от ПК СПТ;

при получении от ПК СПТ информации об отсутствии в ПК СПТ сведений о товарах, включенных в перечни и указанных в электронном сообщении, оно возвращается грузоотправителю с приложением информации, полученной от ПК СПТ;

выполняет иные проверки в соответствии с законодательством;

для электронных накладных, которые успешно прошли проверку:

фиксирует дату и время получения электронной накладной от грузоотправителя;

сохраняет подписанную грузоотправителем электронную накладную в электронном виде;

формирует грузоотправителю подтверждение о получении электронной накладной с указанием даты и времени ее поступления от грузоотправителя;

подписывает подтверждение о получении электронной накладной ЭЦП ответственного лица (ответственных лиц);

передает подтверждение о получении электронной накладной в виде электронного сообщения в адрес грузоотправителя;

сохраняет подписанное EDI-провайдером подтверждение о получении электронной накладной;

формирует грузополучателю подтверждение о передаче электронной накладной грузополучателю с указанием даты и времени отправки электронной накладной;

подписывает подтверждение о передаче электронной накладной ЭЦП ответственного лица (ответственных лиц);

передает подтверждение о передаче электронной накладной в виде электронного документа в адрес грузополучателя;

сохраняет подписанное EDI-провайдером подтверждение о передаче электронной накладной в электронном виде.

При поступлении от грузоотправителя ЭТТН или ЭТН, содержащей сведения о товарах, не включенных в перечни, EDI-провайдер:

передает ЭТТН или ЭТН в адрес EDI-провайдера грузополучателя и фиксирует дату и время ее отправки;

формирует грузоотправителю подтверждение о получении ЭТТН или ЭТН с указанием даты и времени ее получения от грузоотправителя;

подписывает подтверждение о получении ЭТТН или ЭТН ЭЦП ответственного лица (ответственных лиц);

передает подтверждение о получении ЭТТН или ЭТН в виде электронного документа в адрес грузоотправителя;

сохраняет подписанное EDI-провайдером грузоотправителя подтверждение о получении ЭТТН или ЭТН в электронном виде;

формирует EDI-провайдеру грузополучателя подтверждение о передаче ЭТТН или ЭТН с указанием

даты и времени отправки электронной накладной;

подписывает подтверждение о передаче ЭТТН или ЭТН ЭЦП ответственного лица (ответственных лиц);

передает подтверждение о передаче ЭТТН или ЭТН в виде электронного документа в адрес EDI-провайдера грузополучателя;

сохраняет подписанное EDI-провайдером грузоотправителя подтверждение о передаче ЭТТН или ЭТН в электронном виде.

36. Грузоотправитель при получении подтверждения от EDI-провайдера грузоотправителя:

фиксирует дату и время получения подтверждения о получении ЭТТН или ЭТН EDI-провайдером грузоотправителя;

сохраняет подписанное EDI-провайдером грузоотправителя подтверждение о получении ЭТТН или ЭТН;

проверяет ЭЦП подписанного EDI-провайдером грузоотправителя подтверждения о получении ЭТТН или ЭТН.

37. EDI-провайдер грузополучателя при получении от EDI-провайдера грузоотправителя ЭТТН или ЭТН:

фиксирует дату и время получения ЭТТН или ЭТН от EDI-провайдера грузоотправителя;

сохраняет подписанную грузоотправителем ЭТТН или ЭТН в электронном виде;

проверяет ЭЦП подписанной грузоотправителем ЭТТН или ЭТН;

передает ЭТТН или ЭТН в адрес грузополучателя и фиксирует дату и время ее отправки;

формирует EDI-провайдеру грузоотправителя подтверждение о получении ЭТТН или ЭТН с указанием даты и времени ее получения от EDI-провайдера грузоотправителя;

подписывает подтверждение о получении ЭТТН или ЭТН ЭЦП ответственного лица (ответственных лиц);

передает подтверждение о получении ЭТТН или ЭТН в виде электронного документа в адрес EDI-провайдера грузоотправителя;

сохраняет подписанное EDI-провайдером грузополучателя подтверждение о получении ЭТТН или ЭТН;

формирует грузополучателю подтверждение о передаче ЭТТН или ЭТН грузополучателю с указанием даты и времени отправки ЭТТН или ЭТН;

подписывает подтверждение о передаче ЭТТН или ЭТН ЭЦП ответственного лица (ответственных лиц);

передает подтверждение о передаче ЭТТН или ЭТН в виде электронного документа в адрес грузополучателя;

сохраняет подписанное EDI-провайдером грузополучателя подтверждение о передаче ЭТТН или ЭТН в электронном виде.

38. EDI-провайдер грузополучателя при получении подтверждения об отправке ЭТТН или ЭТН от EDI-провайдера грузоотправителя:

фиксирует дату и время получения подтверждения об отправке ЭТТН или ЭТН от EDI-провайдера грузоотправителя;

сохраняет подписанное EDI-провайдером грузоотправителя подтверждение об отправке ЭТТН или ЭТН;

проверяет ЭЦП подписанного EDI-провайдером грузоотправителя подтверждения об отправке ЭТТН или ЭТН;

направляет в ПК СПТ сведения о передаче ЭТТН или ЭТН грузополучателю (в отношении ЭТТН или ЭТН, содержащей сведения о товарах, включенных в перечни).

39. EDI-провайдер грузоотправителя при получении подтверждения о получении ЭТТН или ЭТН от EDI-провайдера грузополучателя:

фиксирует дату и время получения подтверждения о получении ЭТТН или ЭТН;

сохраняет подписанное EDI-провайдером грузополучателя подтверждение о получении ЭТТН или ЭТН;

проверяет ЭЦП подписанного EDI-провайдером грузополучателя подтверждения о получении ЭТТН или ЭТН.

40. Грузополучатель при получении от грузоотправителя ЭТТН или ЭТН, переданной через EDI-провайдеров:

фиксирует дату и время получения ЭТТН или ЭТН от EDI-провайдера грузополучателя;

сохраняет подписанную грузоотправителем ЭТТН или ЭТН в электронном виде;

проверяет ЭЦП подписанной грузоотправителем ЭТТН или ЭТН;

формирует извещение о получении ЭТТН или ЭТН;

подписывает извещение о получении ЭТТН или ЭТН ЭЦП ответственного лица (ответственных лиц);

передает извещение о получении ЭТТН или ЭТН в виде электронного документа в адрес грузоотправителя через EDI-провайдера грузополучателя;

сохраняет подписанное грузополучателем извещение о получении электронной накладной в электронном виде.

41. Грузополучатель при получении подтверждения об отправке ЭТТН или ЭТН от EDI-провайдера грузополучателя:

фиксирует дату и время получения подтверждения об отправке ЭТТН или ЭТН от EDI-провайдера грузополучателя;

сохраняет подписанное EDI-провайдером грузополучателя подтверждение об отправке ЭТТН или ЭТН;

проверяет ЭЦП подписанного EDI-провайдером грузополучателя подтверждения об отправке ЭТТН или ЭТН.

42. EDI-провайдер грузополучателя при получении от грузополучателя извещения о получении ЭТТН или ЭТН:

фиксирует дату и время получения извещения о получении ЭТТН или ЭТН грузополучателем;

сохраняет подписанное грузополучателем извещение о получении ЭТТН или ЭТН в электронном виде;

проверяет ЭЦП подписанного грузополучателем извещения о получении ЭТТН или ЭТН;

передает подписанное грузополучателем извещение о получении ЭТТН или ЭТН в адрес EDI-провайдера грузоотправителя и фиксирует дату и время его отправки;

формирует грузополучателю подтверждение о получении извещения о получении ЭТТН или ЭТН грузополучателем с указанием даты и времени ее поступления от грузополучателя;

подписывает подтверждение о получении извещения о получении ЭТТН или ЭТН ЭЦП ответственного лица (ответственных лиц);

передает подтверждение о получении извещения о получении ЭТТН или ЭТН в адрес грузополучателя и фиксирует дату и время ее отправки;

сохраняет подписанное EDI-провайдером грузополучателя подтверждение о получении извещения о получении ЭТТН или ЭТН в электронном виде.

43. Грузополучатель при получении от EDI-провайдера грузополучателя подтверждения о получении извещения о получении ЭТТН или ЭТН:

фиксирует дату и время получения подтверждения о получении извещения о получении ЭТТН или ЭТН от EDI-провайдера грузополучателя;

сохраняет подписанное EDI-провайдером грузополучателя подтверждение о получении извещения о получении ЭТТН или ЭТН;

проверяет ЭЦП подписанного EDI-провайдером грузополучателя подтверждения о получении извещения о получении ЭТТН или ЭТН.

44. EDI-провайдер грузоотправителя при получении извещения о получении ЭТТН или ЭТН от EDI-провайдера грузополучателя:

фиксирует дату и время получения извещения о получении ЭТТН или ЭТН грузополучателем;

сохраняет подписанное грузополучателем извещение о получении ЭТТН или ЭТН в электронном виде;

проверяет ЭЦП подписанного грузополучателем извещения о получении ЭТТН или ЭТН;

передает подписанное грузополучателем извещение о получении ЭТТН или ЭТН в адрес грузоотправителя и фиксирует дату и время его отправки;

формирует EDI-провайдеру грузополучателя подтверждение о получении извещения о получении ЭТТН или ЭТН с указанием даты и времени ее поступления от EDI-провайдера грузополучателя;

подписывает подтверждение о получении извещения о получении ЭТТН или ЭТН ЭЦП ответственного лица (ответственных лиц);

передает подтверждение о получении извещения о получении ЭТТН или ЭТН грузополучателем в адрес EDI-провайдера грузополучателя и фиксирует дату и время ее отправки;

сохраняет подписанное EDI-провайдером грузоотправителя подтверждение о получении извещения о получении ЭТТН или ЭТН в электронном виде.

45. EDI-провайдер грузополучателя при получении от EDI-провайдера грузоотправителя подтверждения о получении извещения о получении ЭТТН или ЭТН:

фиксирует дату и время получения подтверждения о получении извещения о получении ЭТТН или ЭТН от EDI-провайдера грузоотправителя;

сохраняет подписанное EDI-провайдером грузополучателя подтверждение о получении извещения о получении ЭТТН или ЭТН;

проверяет ЭЦП подписанного EDI-провайдером грузополучателя подтверждения о получении извещения о получении ЭТТН или ЭТН.

46. Грузоотправитель при получении извещения о получении ЭТТН или ЭТН, подписанной ЭЦП ответственного лица (ответственных лиц) грузополучателя:

фиксирует дату и время получения извещения о получении ЭТТН или ЭТН;

сохраняет подписанное грузополучателем извещение о получении ЭТТН или ЭТН в электронном виде;

проверяет ЭЦП подписанного грузополучателем извещения о получении ЭТТН или ЭТН.

47. Если в электронную накладную не требуется внесение изменений и (или) дополнений, грузополучатель не позднее дня фактического получения товаров:

подписывает ЭТТН или ЭТН ЭЦП ответственного лица (ответственных лиц);

передает ЭТТН или ЭТН в адрес грузоотправителя через EDI-провайдера в порядке, определенном пунктами 42 - 46 настоящего ТНПА. При этом EDI-провайдером грузоотправителя в ПК СПТ направляется ЭТТН или ЭТН, подписанная ЭЦП ответственных лиц грузоотправителя и грузополучателя;

сохраняет подписанную ЭТТН или ЭТН в электронном виде.

Выявленные при приемке товаров расхождения фактических данных о товарах с соответствующими данными, указанными в ЭТТН или ЭТН, подлежат документальному оформлению в порядке, установленном Положением о приемке товаров по количеству и качеству и (или) договором или в ином порядке в соответствии с законодательством.

Информация о документах, оформленных при принятии товаров в соответствии с частью второй настоящего подпункта (наименование документа, дата составления документа, номер документа), а также сведения об ответственном лице, обеспечивающем внесение этой информации в ЭТТН или ЭТН (должность, фамилия, инициалы, подпись), вносится грузополучателем в дополнительные поля ЭТТН или ЭТН.

На основании документов, оформленных в соответствии с частью второй настоящего пункта, в ЭТТН или ЭТН вносятся изменения в порядке, установленном пунктами 50 - 55 настоящего ТНПА.

48. Моментом создания ЭТТН или ЭТН считается зафиксированное EDI-провайдером грузоотправителя значение даты и времени события "отправка грузоотправителю EDI-провайдером грузоотправителя подтверждения о получении ЭТТН или ЭТН EDI-провайдером грузоотправителя" (тег <CreationDateTime> в подтверждении BLRAPN (Code=2550 - подтверждение о получении ЭТТН, ЭТН)).

Если ЭТТН или ЭТН не будет подписана грузополучателем в течение 10 рабочих дней с момента ее создания, то она автоматически отменяется EDI-провайдером грузоотправителя в порядке, установленном пунктом 77 настоящего ТНПА. Сведения об автоматической отмене ЭТТН или ЭТН направляются в ПК СПТ.

Положения части второй настоящего пункта применяются исключительно в целях функционирования системы прослеживаемости товаров.

49. Процесс работы с двумя EDI-провайдерами изложен в главе 8 настоящего ТНПА.

ГЛАВА 6 ТРЕБОВАНИЯ К ПРОЦЕССУ ВНЕСЕНИЯ ИЗМЕНЕНИЙ И (ИЛИ) ДОПОЛНЕНИЙ В ЭТТН И ЭТН, А ТАКЖЕ ИХ ОТМЕМЫ

50. В случае необходимости внесения изменений и (или) дополнений в ЭТТН или ЭТН, в том числе по результатам приемки поступивших по ним товаров, грузополучатель не позднее 10 рабочих дней со дня получения ЭТТН или ЭТН:

формирует уведомление о необходимости изменения и (или) дополнения ЭТТН или ЭТН с указанием необходимых корректировок;

подписывает уведомление о необходимости изменения и (или) дополнения ЭТТН или ЭТН ЭЦП ответственного лица (ответственных лиц);

передает уведомление о необходимости изменения и (или) дополнения ЭТТН или ЭТН в электронном виде в адрес грузоотправителя через EDI-провайдера;

сохраняет подписанное уведомление о необходимости изменения и (или) дополнения ЭТТН или ЭТН в электронном виде.

51. EDI-провайдер при получении от грузополучателя уведомления о необходимости изменения и (или) дополнения ЭТТН или ЭТН проверяет ЭЦП подписанного грузополучателем уведомления о необходимости изменения и (или) дополнения ЭТТН или ЭТН и обеспечивает выполнение функций направления данного уведомления в адрес грузоотправителя.

52. Грузоотправитель при получении от грузополучателя уведомления о необходимости изменения и (или) дополнения ЭТТН или ЭТН:

проверяет ЭЦП подписанного грузополучателем уведомления о необходимости изменения и (или) дополнения ЭТТН или ЭТН;

формирует извещение о получении уведомления о необходимости изменения и (или) дополнения ЭТТН или ЭТН;

подписывает извещение о получении уведомления о необходимости изменения и (или) дополнения ЭТТН или ЭТН ЭЦП ответственного лица (ответственных лиц);

передает извещение о получении уведомления о необходимости изменения и (или) дополнения ЭТТН или ЭТН в виде электронного документа в адрес грузополучателя через EDI-провайдера;

сохраняет подписанное грузополучателем уведомление о необходимости изменения и (или) дополнения ЭТТН или ЭТН и подписанное извещение о получении уведомления о необходимости изменения и (или) дополнения ЭТТН или ЭТН в электронном виде.

53. EDI-провайдер при получении от грузоотправителя извещения о получении уведомления о необходимости изменения и (или) дополнения ЭТТН или ЭТН проверяет ЭЦП подписанного грузоотправителем извещения о получении уведомления о необходимости изменения и (или) дополнения ЭТТН или ЭТН и обеспечивает выполнение функций направления данного извещения в адрес грузополучателя.

54. Грузополучатель при получении от грузоотправителя извещения о получении уведомления о необходимости изменения и (или) дополнения ЭТТН или ЭТН проверяет ЭЦП подписанного грузоотправителем извещения о получении уведомления о необходимости изменения и (или) дополнения ЭТТН или ЭТН и сохраняет подписанное грузоотправителем извещение в электронном виде.

55. Грузоотправитель отменяет ЭТТН или ЭТН, которую требуется изменить и создает новую ЭТТН или ЭТН с учетом изменений и (или) дополнений, указанных в уведомлении (далее - новая электронная накладная), и передает грузополучателю новую ЭТТН или ЭТН в порядке, предусмотренном настоящим ТНПА.

56. В случае необходимости отмены ранее переданной ЭТТН или ЭТН грузополучателю грузоотправитель повторно передает ранее переданную ЭТТН или ЭТН, которую необходимо отменить, с признаком "Отменена" в порядке, определенном главой 7 либо главой 8 настоящего ТНПА. При этом отмена ЭТТН или ЭТН, подписанной ЭЦП ответственного лица (ответственных лиц) грузополучателя, не допускается.

57. В случае, если грузоотправитель не получил в течение рабочего дня подтверждение EDI-провайдера с указанием даты и времени поступления ЭТТН или ЭТН или извещение от грузополучателя о получении накладной, он сообщает о данном факте EDI-провайдеру. EDI-провайдер принимает меры по устранению причин неполучения грузоотправителем подтверждения или извещения в порядке и сроки, предусмотренные соглашением, заключенным с грузоотправителем.

58. В случае, если грузополучатель не получил от грузоотправителя в течение рабочего дня ЭТТН или ЭТН, он сообщает о данном факте грузоотправителю. В случае подтверждения грузоотправителем факта передачи ЭТТН или ЭТН от грузоотправителя EDI-провайдеру грузоотправитель и (или) грузополучатель сообщают EDI-провайдеру о данном факте, и грузоотправитель повторяет процедуру направления ранее переданной накладной через EDI-провайдера без изменения ее сведений.

59. Если грузополучатель не получил в течение рабочего дня подтверждение EDI-провайдера о

передаче ему ЭТТН или ЭТН с указанием даты и времени ее отправки, он сообщает о данном факте EDI-провайдеру. EDI-провайдер принимает меры по устранению причин неполучения грузополучателем подтверждения в порядке и сроки, предусмотренные соглашением, заключенным с грузополучателем.

60. Если грузополучатель не получил от грузоотправителя в течение рабочего дня извещение о получении уведомления о необходимости изменения и (или) дополнения ЭТТН или ЭТН, подписанное ЭЦП ответственного лица (ответственных лиц) грузоотправителя, он сообщает о данном факте грузоотправителю. В случае подтверждения грузоотправителем факта неполучения уведомления о необходимости изменения и (или) дополнения ЭТТН или ЭТН грузополучатель и (или) грузоотправитель сообщают о данном факте EDI-провайдеру. EDI-провайдер принимает меры по устранению причин неполучения грузоотправителем уведомления в порядке и сроки, предусмотренные соглашением, заключенным с грузоотправителем.

61. ЭТТН или ЭТН, подписанные ЭЦП ответственных лиц грузоотправителя и грузополучателя, отмене не подлежат.

61.1. Сведения об отмене грузоотправителем ЭТТН или ЭТН при внесении в такую накладную изменений и (или) дополнений, в том числе по результатам приемки поступивших по ней товаров, передаются в ПК СПТ.

61.2. Процесс внесения изменений и (или) дополнений в ЭТТН и ЭТН, а также их отмены при работе с одним или двумя EDI-провайдерами изложена в главах 7 и 8 настоящего ТНПА.

ГЛАВА 7 ПРОЦЕСС РАБОТЫ С ОДНИМ EDI-ПРОВАЙДЕРОМ

62. Участники взаимодействия информационного обмена должны быть зарегистрированы у одного EDI-провайдера и осуществлять процессы создания, передачи, получения и хранения ЭТТН и ЭТН согласно пунктам 63 - 68 настоящего ТНПА. При получении от грузоотправителя ЭТТН и ЭТН, содержащей сведения о товарах, включенных в перечень, данные процессы дополняются процессами осуществления EDI-провайдером проверки наличия в ПК СПТ сведений о товарах, указанных в ЭТТН и ЭТН, а также отказа EDI-провайдером в передаче EDI-провайдеру грузополучателя или грузополучателю ЭТТН и ЭТН в случаях отсутствия в ПК СПТ сведений о товарах, указанных в ЭТТН и ЭТН. Описание таких процессов определяется Министерством по налогам и сборам по согласованию с оператором общегосударственной автоматизированной информационной системы в технических условиях взаимодействия EDI-провайдеров с ПК СПТ.

63. ЭТТН - подтверждение грузополучателем с подтверждением получения ЭТТН и формированием ответа в виде сообщения BLRWBR (ЭТТН-ответ):

Диаграмма последовательности передачи грузоотправителем ЭТТН грузополучателю и обработки грузополучателем данной ЭТТН в случае, когда грузоотправитель и грузополучатель подключены к одному EDI-провайдеру, представлена на рисунке 3.1 приложения 3. При этом грузополучатель должен подтвердить получение ЭТТН и сформировать ответ в виде сообщения BLRWBR (ЭТТН-ответ);

63.1. создание. Подпись. Отправка ЭТТН грузополучателю.

Грузоотправитель:

создает сообщение BLRWBL (функция ЭТТН - Original (FunctionCode=9));

заполняет все поля, кроме полей "принял грузополучатель" (соответствует графе 43 бумажной ТТН), "номер пломбы" (соответствует графе 44 бумажной ТТН), "информация о составленных актах" (соответствует графе 45 бумажной ТТН);

подписывает электронную накладную;

отправляет EDI-провайдеру;

63.2. получение ЭТТН EDI-провайдером:

EDI-провайдер:

создает подтверждение BLRAPN: (Code=2550 - подтверждение о получении ЭТТН);
подписывает подтверждение;
отправляет грузоотправителю подтверждение;
отправляет сообщение BLRWBL грузополучателю;
создает подтверждение BLRAPN об отправке ЭТТН (Code=2560 - подтверждение об отправке ЭТТН);
подписывает подтверждение;
отправляет грузополучателю подтверждение об отправке ЭТТН;

63.3. получение ЭТТН грузополучателем.

Грузополучатель:

создает извещение BLRAPN о получении ЭТТН (Code=2650 - извещение о получении ЭТТН);
подписывает извещение;
отправляет извещение EDI-провайдеру;

63.4. получение извещения EDI-провайдером.

EDI-провайдер:

создает подтверждение BLRAPN о получении извещения (Code=2551 - подтверждение о получении извещения);
подписывает подтверждение;
отправляет грузополучателю подтверждение;
отправляет извещение грузоотправителю;

63.5. обработка ЭТТН грузополучателем.

Грузополучатель должен сформировать ответ на ЭТТН BLRWBR (функция ЭТТН - Response (FunctionCode=11));

заполняет поля: "принял грузополучатель" (соответствует графе 43 бумажной ТТН), "номер пломбы" (соответствует графе 44 бумажной ТТН), "информация о составленных актах" (соответствует графе 45 бумажной ТТН);

подписывает документ;
отправляет EDI-провайдеру;

63.6. получение ответа на ЭТТН BLRWBR от грузополучателя EDI-провайдером.

EDI-провайдер создает подтверждение BLRAPN (Code=2550 - подтверждение о получении ответа на ЭТТН BLRWBR);

подписывает подтверждение;
отправляет грузополучателю;
отправляет сообщение BLRWBR грузоотправителю;

EDI-провайдер создает подтверждение BLRAPN об отправке сообщения BLRWBR (Code=2560 - подтверждение об отправке сообщения BLRWBR);

подписывает подтверждение;

отправляет грузоотправителю подтверждение об отправке сообщения BLRWBR;

63.7. получение сообщения BLRWBR грузоотправителем.

Грузоотправитель создает извещение BLRAPN о получении сообщения BLRWBR (Code=2650 - извещение о получении сообщения BLRWBR);

подписывает извещение;

отправляет извещение EDI-провайдеру;

63.8. получение извещения EDI-провайдером.

EDI-провайдер создает подтверждение BLRAPN о получении извещения (Code=2551 - подтверждение о получении извещения);

подписывает подтверждение;

отправляет грузоотправителю подтверждение;

отправляет извещение грузополучателю.

64. ЭТТН - изменение со стороны грузополучателя:

Диаграмма отправки грузополучателем уведомления об изменении представлена на рисунке 3.2 приложения 3;

64.1. создание уведомления об изменении грузополучателем.

Грузополучатель создает уведомление BLRAPN об изменении ЭТТН (Code=2750 - уведомление об изменении ЭТТН, Description="текст о том, что необходимо изменить" в подразделе "Информация об ошибке или подтверждении");

подписывает уведомление;

отправляет EDI-провайдеру;

64.2. получение уведомления EDI-провайдером.

EDI-провайдер отправляет грузоотправителю уведомление об изменении;

64.3. получение уведомления об изменении грузоотправителем.

Грузоотправитель создает извещение BLRAPN о получении уведомления об изменении (Code=2651 - извещение о получении уведомления);

подписывает извещение;

отправляет EDI-провайдеру;

64.4. получение извещения EDI-провайдером.

EDI-провайдер должен отправить извещение грузополучателю о получении уведомления об изменении.

65. ЭТТН - отмена грузоотправителем ЭТТН:

Диаграмма отмены грузоотправителем электронной ЭТТН представлена на рисунке 3.3 приложения 3;

65.1. отмена ЭТТН грузоотправителем.

Грузоотправитель:

отправляет грузополучателю повторно сообщение BLRWBL (функция ЭТТН - Cancellation (FunctionCode=1));

подписывает документ;

отправляет EDI-провайдеру;

65.2. получение ЭТТН провайдером.

EDI-провайдер:

создает подтверждение BLRAPN (Code=2550 - подтверждение о получении ЭТТН);

подписывает подтверждение;

отправляет грузоотправителю подтверждение;

отправляет сообщение BLRWBL грузополучателю;

EDI-провайдер создает подтверждение BLRAPN об отправке ЭТТН (Code=2560 - подтверждение об отправке ЭТТН);

подписывает подтверждение;

отправляет грузополучателю подтверждение об отправке ЭТТН;

65.3. получение ЭТТН грузополучателем.

Грузополучатель:

создает извещение BLRAPN о получении ЭТТН (Code=2650 - извещение о получении ЭТТН);

подписывает извещение;

отправляет извещение EDI-провайдеру;

65.4. получение извещения EDI-провайдером.

EDI-провайдер:

создает подтверждение BLRAPN о получении извещения (Code=2551 - подтверждение о получении извещения);

подписывает подтверждение;

отправляет грузополучателю подтверждение;

отправляет извещение грузоотправителю.

66. ЭТН - подтверждение грузополучателем:

Диаграмма отправки грузоотправителем электронной ЭТН и обработка ее грузополучателем представлена на рисунке 3.4 приложения 3;

66.1. создание. Подпись. Отправка ЭТН грузополучателю.

Грузоотправитель:

создает сообщение BLRDLN (функция ЭТН - Original (FunctionCode = 9));

заполняет все поля, кроме поля "принял грузополучатель" (соответствует графе 28 бумажной ТН-2);

подписывает ЭТН;

отправляет ЭТН EDI-провайдеру;

66.2. получение ЭТН EDI-провайдером.

EDI-провайдер должен создать подтверждение BLRAPN (Code=2550 - подтверждение о получении ЭТН);

подписывает подтверждение;

отправляет грузоотправителю подтверждение;

отправляет сообщение BLRDLN грузополучателю;

создает подтверждение об отправке сообщения BLRDLN (Code=2560 - подтверждение об отправке ЭТН);

подписывает подтверждение;

отправляет грузополучателю подтверждение об отправке ЭТН;

66.3. получение ЭТН грузополучателем.

Грузополучатель:

создает извещение BLRAPN о получении ЭТН (Code=2650 - извещение о получении ЭТН);

подписывает извещение;

отправляет EDI-провайдеру;

66.4. получение извещения EDI-провайдером.

EDI-провайдер:

создает подтверждение BLRAPN о получении извещения (Code=2551 - подтверждение о получении извещения);

подписывает подтверждение;

отправляет грузополучателю подтверждение;

отправляет извещение грузоотправителю;

66.5. обработка ЭТН грузополучателем.

Грузополучатель:

формирует ответ на полученную ЭТН BLRDNR (функция ЭТН - Response (FunctionCode=11)) и заполняет поле "принял грузополучатель" (соответствует графе 28 бумажной ТН-2);

подписывает ЭТН;

отправляет ЭТН EDI-провайдеру;

66.6. получение сообщения BLRDNR от грузополучателя EDI-провайдером.

EDI-провайдер:

создает подтверждение BLRAPN (Code=2550 - подтверждение о получении сообщения BLRDNR);

подписывает подтверждение;

отправляет грузополучателю подтверждение;

отправляет сообщение BLRDNR грузоотправителю;

создает подтверждение BLRAPN об отправке сообщения BLRDNR (Code=2560 - подтверждение об отправке сообщения BLRDNR);

подписывает подтверждение;

отправляет грузоотправителю подтверждение об отправке сообщения BLRDNR;

66.7. получение сообщения BLRDNR грузоотправителем.

Грузоотправитель:

создает извещение BLRAPN о получении сообщения BLRDNR (Code=2650 - извещение о получении сообщения BLRDNR);

подписывает извещение;

отправляет извещение EDI-провайдеру;

66.8. получение извещения EDI-провайдером:

EDI-провайдер:

создает подтверждение BLRAPN о получении извещения (Code=2551 - подтверждение о получении извещения);

подписывает подтверждение;

отправляет грузоотправителю подтверждение;

отправляет извещение грузополучателю.

67. ЭТН - извещение со стороны грузополучателя о необходимости внесения изменений в ЭТН:

Диаграмма отправки грузополучателем уведомления об изменении представлена на рисунке 3.5 приложения 3;

67.1. создание уведомления об изменении грузополучателем.

Грузополучатель:

создает уведомление BLRAPN об изменении ЭТН (Code=2750 - уведомление об изменении ЭТН) и заполнить описание ошибки или подтверждения в подразделе "Информация об ошибке или подтверждении" (Description="текст о том, что необходимо изменить");

подписывает уведомление;

отправляет уведомление EDI-провайдеру;

67.2. получение уведомления EDI-провайдером.

После получения уведомления грузополучателя об изменении EDI-провайдер отправляет такое уведомление грузоотправителю;

67.3. получение уведомления об изменении грузоотправителем.

Грузоотправитель:

создает извещение BLRAPN о получении уведомления об изменении (Code=2651 - извещение о получении уведомления);

подписывает извещение;

отправляет извещение EDI-провайдеру;

67.4. получение извещения EDI-провайдером.

EDI-провайдер отправляет грузополучателю извещение о получении уведомления об изменении.

68. ЭТН - отмена грузоотправителем ЭТН:

Диаграмма отмены ЭТН представлена на рисунке 3.6 приложения 3;

68.1. отмена ЭТН грузоотправителем.

Грузоотправитель должен отправить грузополучателю сообщение BLRDLN повторно (функция ЭТН - Cancellation (FunctionCode=1));

подписывает сообщение;

отправляет EDI-провайдеру;

68.2. получение ЭТН EDI-провайдером:

EDI-провайдер:

создает подтверждение BLRAPN (Code=2550 - подтверждение о получении ЭТН);

подписывает подтверждение;

отправляет подтверждение грузоотправителю;

отправляет сообщение BLRDLN грузополучателю;

создает подтверждение BLRAPN об отправке сообщения BLRDLN (Code=2560 - подтверждение об отправке ЭТН);

подписывает подтверждение;

отправляет грузополучателю подтверждение об отправке ЭТН;

68.3. получение ЭТН грузополучателем.

Грузополучатель:

создает извещение BLRAPN о получении ЭТН (Code=2650 - извещение о получении ЭТН);

подписывает извещение;

отправляет сообщение EDI-провайдеру;

68.4. получение извещения EDI-провайдером:

EDI-провайдер:

создает подтверждение BLRAPN о получении извещения (Code=2551 - подтверждение о получении извещения);

подписывает подтверждение;

отправляет грузополучателю подтверждение;

отправляет грузоотправителю.

69. Процесс работы с одним EDI-провайдером при автоматической отмене электронной накладной.

EDI-провайдер:

создает уведомление BLRAPN об автоматической отмене ЭТТН (ЭТН) (Code=2752 - уведомление об автоматической отмене ЭТТН (ЭТН));

подписывает уведомление;

отправляет уведомление грузополучателю;

отправляет уведомление грузоотправителю.

ГЛАВА 8 ПРОЦЕСС РАБОТЫ С ДВУМЯ EDI-ПРОВАЙДЕРАМИ

70. Участники взаимодействия информационного обмена осуществляют процессы создания, передачи, получения и хранения ЭТТН и ЭТН в соответствии с пунктами 71 - 78 настоящего ТНПА. При получении от грузоотправителя ЭТТН и ЭТН, содержащей сведения о товарах, включенных в перечень, данные процессы дополняются процессами осуществления EDI-провайдером проверки наличия в ПК СПТ сведений о товарах, указанных в ЭТТН и ЭТН, а также отказа EDI-провайдером в передаче EDI-провайдеру грузополучателя или грузополучателю ЭТТН и ЭТН в случаях отсутствия в ПК СПТ сведений о товарах, указанных в ЭТТН и ЭТН. Описание таких процессов определяется Министерством по налогам и сборам по согласованию с оператором общегосударственной автоматизированной информационной системы в технических условиях взаимодействия EDI-провайдеров с ПК СПТ.

71. ЭТТН - принятие без изменений:

Диаграмма последовательности передачи ЭТТН (два EDI-провайдера) представлена на рисунке 3.7 приложения 3;

71.1. создание. Подписание. Отправка ЭТТН грузополучателю.

Грузоотправитель:

создает сообщение BLRWBL (функция ЭТТН - Original (FunctionCode=9));

заполняет все поля, кроме полей "принял грузополучатель" (соответствует графе 43 бумажной ТТН), "номер пломбы" (соответствует графе 44 бумажной ТТН), "информация о составленных актах" (соответствует графе 45 бумажной ТТН);

подписывает электронную накладную;

отправляет электронную накладную EDI-провайдеру грузоотправителя;

71.2. получение ЭТТН EDI-провайдером грузоотправителя.

EDI-провайдер грузоотправителя:

отправляет сообщение BLRWBL EDI-провайдеру грузополучателя;

создает подтверждение BLRAPN об отправке ЭТТН (Code=2560 - подтверждение об отправке ЭТТН);

подписывает подтверждение;

отправляет EDI-провайдеру грузополучателя подтверждение об отправке ЭТТН;

71.3. получение ЭТТН EDI-провайдером грузополучателя.

EDI-провайдер грузополучателя:

создает подтверждение BLRAPN (Code=2550 - подтверждение о получении ЭТТН);

подписывает подтверждение;

отправляет подтверждение EDI-провайдеру грузоотправителя;

отправляет грузополучателю сообщение BLRWBL;

создает подтверждение BLRAPN об отправке ЭТТН (Code=2560 - подтверждение об отправке ЭТТН);

подписывает подтверждение;

отправляет грузополучателю подтверждение об отправке ЭТТН;

71.4. получение подтверждения грузоотправителем.

EDI-провайдер грузоотправителя после получения подтверждения BLRAPN (Code=2550) о получении ЭТТН от EDI-провайдера грузополучателя:

создает подтверждение BLRAPN (Code=2550 - подтверждение о получении ЭТТН);

подписывает подтверждение;

отправляет подтверждение грузоотправителю;

71.5. получение ЭТТН грузополучателем.

Грузополучатель:

создает извещение BLRAPN о получении ЭТТН (Code=2650 - извещение о получении ЭТТН);

подписывает извещение;

отправляет извещение EDI-провайдеру грузополучателя;

71.6. получение извещения EDI-провайдером грузополучателя.

EDI-провайдер грузополучателя:

создает подтверждение BLRAPN о получении извещения (Code=2551 - подтверждение о получении извещения);

подписывает подтверждение;

отправляет подтверждение грузополучателю;

отправляет извещение EDI-провайдеру грузоотправителя;

71.7. получение извещения EDI-провайдером грузоотправителя.

EDI-провайдер грузоотправителя:

создает подтверждение BLRAPN о получении извещения (Code=2551 - подтверждение о получении извещения);

подписывает подтверждение;

отправляет подтверждение EDI-провайдеру грузополучателя;

отправляет извещение грузоотправителю;

71.8. обработка ЭТТН грузополучателем.

Грузополучатель:

формирует ответ на ЭТТН BLRWBR (функция ЭТТН - Response (FunctionCode=11));

заполняет поля: "принял грузополучатель" (соответствует графе 43 бумажной ТТН), "номер пломбы" (соответствует графе 44 бумажной ТТН), "информация о составленных актах" (соответствует графе 45 бумажной ТТН);

подписывает ЭТТН;

отправляет ЭТТН EDI-провайдеру грузополучателя;

71.9. получение сообщения BLRWBR от грузополучателя EDI-провайдером грузополучателя.

EDI-провайдер грузополучателя:

создает подтверждение BLRAPN (Code=2550 - подтверждение о получении сообщения BLRWBR);

подписывает подтверждение;

отправляет подтверждение грузополучателю;

отправляет сообщение BLRWBR EDI-провайдеру грузоотправителя;

создает подтверждение BLRAPN об отправке сообщения BLRWBR (Code=2560 - подтверждение об отправке сообщения BLRWBR);

подписывает подтверждение;

отправляет EDI-провайдеру грузоотправителя подтверждение об отправке сообщения BLRWBR;

71.10. получение сообщения BLRWBR от EDI-провайдера грузополучателя EDI-провайдером грузоотправителя.

EDI-провайдер грузоотправителя:

создает подтверждение BLRAPN (Code=2550 - подтверждение о получении сообщения BLRWBR);

подписывает подтверждение;

отправляет подтверждение EDI-провайдеру грузополучателя;

отправляет сообщение BLRWBR грузоотправителю;

создает подтверждение BLRAPN об отправке сообщения BLRWBR (Code=2560 - подтверждение об отправке сообщения BLRWBR);

подписывает подтверждение;

отправляет грузоотправителю подтверждение об отправке сообщения BLRWBR;

71.11. получение сообщения BLRWBR грузоотправителем.

Грузоотправитель:

создает извещение BLRAPN о получении сообщения BLRWBR (Code=2650 - извещение об отправке сообщения BLRWBR);

подписывает извещение;

отправляет EDI-провайдеру грузоотправителя;

71.12. получение извещения EDI-провайдером грузоотправителя.

EDI-провайдер грузоотправителя:

создает подтверждение BLRAPN о получении извещения (Code=2551 - подтверждение о получении извещения);

подписывает подтверждение;

отправляет грузоотправителю подтверждение;

отправляет извещение EDI-провайдеру грузополучателя;

71.13. получение извещения EDI-провайдером грузополучателя.

EDI-провайдер грузополучателя:

создает подтверждение BLRAPN о получении извещения (Code=2551 - подтверждение о получении извещения);

подписывает подтверждение;

отправляет подтверждение EDI-провайдеру грузоотправителя;

отправляет извещение грузополучателю.

72. ЭТТН - изменение со стороны грузополучателя:

Диаграмма последовательности передачи грузополучателем грузоотправителю уведомления об изменении (два EDI-провайдера) представлена на рисунке 3.8 приложения 3;

72.1. создание уведомления об изменении ЭТТН грузополучателем.

Грузополучатель:

создает уведомление BLRAPN об изменении в полученной ЭТТН (Code=2750 - уведомление об изменении ЭТТН);

заполняет описание ошибки или подтверждения в подразделе "Информация об ошибке или подтверждении" (Description="текст о том, что необходимо изменить");

подписывает уведомление;

отправляет EDI-провайдеру грузополучателя;

72.2. получение уведомления EDI-провайдером грузополучателя.

Отправляет уведомление об изменении EDI-провайдеру грузоотправителя;

72.3. получение уведомления об изменении EDI-провайдером грузоотправителя.

EDI-провайдер грузоотправителя отправляет грузоотправителю уведомление об изменении;

72.4. получение уведомления об изменении грузоотправителем.

Грузоотправитель:

создает извещение BLRAPN о получении уведомления об изменении (Code=2651 - извещение о получении уведомления);

подписывает извещение;

отправляет извещение EDI-провайдеру грузоотправителя;

72.5. получение извещения EDI-провайдером грузоотправителя.

EDI-провайдер грузоотправителя отправляет извещение о получении уведомления об изменении EDI-провайдеру грузополучателя;

72.6. получение извещения EDI-провайдером грузополучателя.

EDI-провайдер грузополучателя отправляет извещение о получении уведомления об изменении грузополучателю.

73. ЭТТН - отмена грузоотправителем ЭТТН:

Диаграмма последовательности отмены электронной ЭТТН грузоотправителем (два EDI-провайдера) представлена на рисунке 3.9 приложения 3;

73.1. Отмена ЭТТН.

Грузоотправитель:

отправляет грузополучателю повторно сообщение BLRWBL (функция ЭТТН - Cancellation (FunctionCode=1));

подписывает сообщение;

отправляет сообщение EDI-провайдеру грузоотправителя;

73.2. получение ЭТТН EDI-провайдером грузоотправителя.

EDI-провайдер грузоотправителя:

отправляет ЭТТН EDI-провайдеру грузополучателя;

создает подтверждение BLRAPN об отправке ЭТТН (Code=2560 - подтверждение об отправке ЭТТН);

подписывает подтверждение;

отправляет EDI-провайдеру грузополучателя подтверждение об отправке ЭТТН;

73.3. получение ЭТТН EDI-провайдером грузополучателя.

EDI-провайдер грузополучателя:

создает подтверждение BLRAPN (Code=2550 - подтверждение о получении ЭТТН);

подписывает подтверждение;

отправляет подтверждение EDI-провайдеру грузоотправителя;

отправляет ЭТТН грузополучателю;

создает подтверждение BLRAPN об отправке ЭТТН (Code=2560 - подтверждение об отправке ЭТТН);

подписывает подтверждение;

отправляет грузополучателю подтверждение об отправке ЭТТН;

73.4. получение подтверждения грузоотправителем.

EDI-провайдер грузоотправителя после получения подтверждения BLRAPN (Code=2550) о получении ЭТТН от EDI-провайдера грузополучателя:

создает подтверждение BLRAPN (Code=2550 - подтверждение о получении ЭТТН);

подписывает подтверждение;

отправляет подтверждение грузоотправителю;

73.5. получение ЭТТН грузополучателем.

Грузополучатель:

создает извещение BLRAPN о получении ЭТТН (Code=2650 - извещение об отправке ЭТТН);

подписывает извещение;

отправляет EDI-провайдеру грузополучателя;

73.6. получение извещения EDI-провайдером грузополучателя.

EDI-провайдер грузополучателя:

создает подтверждение BLRAPN о получении извещения (Code=2551 - подтверждение о получении извещения);

подписывает подтверждение;

отправляет подтверждение грузополучателю;

отправляет извещение EDI-провайдеру грузоотправителя;

73.7. получение извещения EDI-провайдером грузоотправителя.

EDI-провайдер грузоотправителя:

создает подтверждение BLRAPN о получении извещения (Code=2551 - подтверждение о получении извещения);

подписывает подтверждение;

отправляет подтверждение EDI-провайдеру грузополучателя;

отправляет извещение грузоотправителю.

74. ЭТН - подтверждение грузополучателем:

Диаграмма последовательности передачи и подтверждения ЭТН (два EDI-провайдера) представлена на рисунке 3.10 приложения 3;

74.1. создание. Подписание. Отправка ЭТН грузополучателю.

Грузоотправитель:

создает сообщение BLRDLN (функция ЭТН - Original (FunctionCode=9));

заполняет все поля, кроме поля "принял грузополучатель" (соответствует графе 28 бумажной ТН-2);

подписывает ЭТН;

отправляет ЭТН EDI-провайдеру грузоотправителя;

74.2. получение ЭТН EDI-провайдером грузоотправителя.

EDI-провайдер грузоотправителя:

отправляет сообщение BLRDLN EDI-провайдеру грузополучателя;

создает подтверждение BLRAPN об отправке ЭТН (Code=2560 - подтверждение об отправке ЭТН);

подписывает подтверждение;

отправляет EDI-провайдеру грузополучателя подтверждение об отправке ЭТН;

74.3. получение ЭТН EDI-провайдером грузополучателя.

EDI-провайдер грузополучателя:

создает подтверждение BLRAPN (Code=2550 - подтверждение о получении ЭТН);

подписывает подтверждение;

отправляет подтверждение EDI-провайдеру грузоотправителя;

отправляет сообщение BLRDLN грузополучателю;

создает подтверждение BLRAPN об отправке ЭТН (Code=2560 - подтверждение об отправке ЭТН);

подписывает подтверждение;

отправляет грузополучателю подтверждение об отправке ЭТН;

74.4. получение подтверждения грузоотправителем.

EDI-провайдер грузоотправителя после получения подтверждения BLRAPN (Code=2550) о получении ЭТН от EDI-провайдера грузополучателя:

создает подтверждение BLRAPN (Code=2550 - подтверждение о получении ЭТН);

подписывает подтверждение;

отправляет подтверждение грузоотправителю;

74.5. получение ЭТН грузополучателем.

Грузополучатель:

создает извещение BLRAPN о получении ЭТН (Code=2650 - извещение об отправке ЭТН);

подписывает извещение;

отправляет извещение EDI-провайдеру грузополучателя;

74.6. получение извещения EDI-провайдером грузополучателя.

EDI-провайдер грузополучателя:

создает подтверждение BLRAPN о получении извещения (Code=2551 - подтверждение о получении извещения);

подписывает подтверждение;

отправляет подтверждение грузополучателю;

отправляет извещение EDI-провайдеру грузоотправителя;

74.7. получение извещения EDI-провайдером грузоотправителя.

EDI-провайдер грузоотправителя:

создает подтверждение BLRAPN о получении извещения (Code=2551 - подтверждение о получении извещения);

подписывает подтверждение;

отправляет подтверждение EDI-провайдеру грузополучателя;

отправляет извещение грузоотправителю;

74.8. обработка ЭТН грузополучателем.

Грузополучатель:

формирует ответ на ЭТН BLRDNR (функция ЭТН - Response (FunctionCode=11));

заполняет поле "принял грузополучатель" (соответствует графе 28 бумажной ТН-2);

подписывает ЭТН;

отправляет ЭТН EDI-провайдеру грузополучателя;

74.9. получение сообщения BLRDNR от грузополучателя EDI-провайдером грузополучателя.

EDI-провайдер грузополучателя:

создает подтверждение BLRAPN (Code=2550 - подтверждение о получении сообщения BLRDNR);

подписывает подтверждение;

отправляет подтверждение грузополучателю;

отправляет сообщение BLRDNR EDI-провайдеру грузоотправителя;

создает подтверждение BLRAPN об отправке сообщения BLRDNR (Code=2560 - подтверждение об отправке сообщения BLRDNR);

подписывает подтверждение;

отправляет EDI-провайдеру грузоотправителя подтверждение об отправке сообщения BLRDNR;

74.10. получение сообщения BLRDNR от EDI-провайдера грузополучателя EDI-провайдером грузоотправителя.

EDI-провайдер грузоотправителя:

создает подтверждение BLRAPN (Code=2550 - подтверждение о получении сообщения BLRDNR);

подписывает подтверждение;

отправляет подтверждение EDI-провайдеру грузополучателя;

отправляет грузоотправителю сообщение BLRDNR;

создает подтверждение BLRAPN об отправке сообщения BLRDNR Code=2560 - подтверждение об отправке сообщения BLRDNR);

подписывает подтверждение;

отправляет грузоотправителю подтверждение об отправке сообщения BLRDNR;

74.11. получение сообщения BLRDNR грузоотправителем.

Грузоотправитель:

создает извещение BLRAPN о получении сообщения BLRDNR (Code=2650 - извещение об отправке сообщения BLRDNR);

подписывает извещение;

отправляет извещение EDI-провайдеру грузоотправителя;

74.12. получение извещения EDI-провайдером грузоотправителя.

EDI-провайдер грузоотправителя:

создает подтверждение BLRAPN о получении извещения (Code=2551 - подтверждение о получении извещения);

подписывает подтверждение;

отправляет подтверждение грузоотправителю;

отправляет извещение EDI-провайдеру грузополучателя;

74.13. получение извещения EDI-провайдером грузополучателя.

EDI-провайдер грузополучателя:

создает подтверждение BLRAPN о получении извещения (Code=2551 - подтверждение о получении извещения);

подписывает подтверждение;

отправляет подтверждение EDI-провайдеру грузоотправителя;

отправляет извещение грузополучателю.

75. ЭТН - изменение со стороны грузополучателя.

Диаграмма последовательности передачи грузополучателем грузоотправителю уведомления об изменении ЭТН (два EDI-провайдера) представлена на рисунке 3.11 приложения 3;

75.1. создание уведомления об изменении грузополучателем.

Грузополучатель:

создает уведомление BLRAPN об изменении в полученной ЭТН (Code=2750 - уведомление об изменении ЭТН);

заполняет описание ошибки или подтверждения в подразделе "Информация об ошибке или подтверждении" (Description="текст о том, что необходимо изменить");

подписывает уведомление;

отправляет уведомление EDI-провайдеру грузополучателя;

75.2. получение уведомления EDI-провайдером грузополучателя.

EDI-провайдер грузополучателя отправляет уведомление об изменении EDI-провайдеру грузоотправителя;

75.3. получение уведомления EDI-провайдером грузоотправителя.

EDI-провайдер грузоотправителя отправляет уведомление об изменении грузоотправителю;

75.4. получение уведомления об изменении грузоотправителем.

Грузоотправитель:

создает извещение BLRAPN о получении уведомления об изменении (Code=2651 - извещение о получении уведомления);

подписывает извещение;

отправляет извещение EDI-провайдеру грузоотправителя;

75.5. получение извещения EDI-провайдером грузоотправителя.

EDI-провайдер грузоотправителя отправляет извещение о получении уведомления об изменении EDI-провайдеру грузополучателя;

75.6. получение извещения EDI-провайдером грузополучателя.

EDI-провайдер грузополучателя отправляет извещение о получении уведомления об изменении грузополучателю.

76. ЭТН - отмена грузоотправителем ЭТН.

Диаграмма последовательности отмены ЭТН грузоотправителем (два EDI-провайдера) представлена на рисунке 3.12 приложения 3;

76.1. отмена ЭТН.

Грузоотправитель:

отправляет грузополучателю повторно сообщение BLRDLN (функция ЭТН - Cancellation (FunctionCode=1));

подписывает сообщение;

отправляет EDI-провайдеру грузоотправителя;

76.2. получение ЭТН EDI-провайдером грузоотправителя.

EDI-провайдер грузоотправителя:

отправляет ЭТН EDI-провайдеру грузополучателя;

создает подтверждение BLRAPN об отправке ЭТН (Code=2560 - подтверждение об отправке ЭТН);

подписывает подтверждение;

отправляет EDI-провайдеру грузополучателя подтверждение об отправке ЭТН;

76.3. получение ЭТН EDI-провайдером грузополучателя.

EDI-провайдер грузополучателя:

создает подтверждение BLRAPN (Code=2550 - подтверждение о получении ЭТН);

подписывает подтверждение;

отправляет подтверждение EDI-провайдеру грузоотправителя;

отправляет ЭТН грузополучателю;

создает подтверждение BLRAPN об отправке ЭТН (Code=2560 - подтверждение об отправке ЭТН);

подписывает подтверждение;

отправляет грузополучателю подтверждение об отправке ЭТН;

76.4. получение подтверждения грузоотправителем.

EDI-провайдер грузоотправителя после получения подтверждения BLRAPN (Code=2550) о получении ЭТН от EDI-провайдера грузополучателя:

создает подтверждение BLRAPN (Code=2550 - подтверждение о получении ЭТН);

подписывает подтверждение;

отправляет подтверждение грузоотправителю;

76.5. получение ЭТН грузополучателем.

Грузополучатель:

создает извещение BLRAPN о получении ЭТН (Code=2650 - извещение об отправке ЭТН);

подписывает извещение;

отправляет извещение EDI-провайдеру грузополучателя;

76.6. получение извещения EDI-провайдером грузополучателя.

EDI-провайдер грузополучателя:

создает подтверждение BLRAPN о получении извещения (Code=2551 - подтверждение о получении извещения);

подписывает подтверждение;

отправляет подтверждение грузополучателю;

отправляет извещение EDI-провайдеру грузоотправителя;

76.7. получение извещения EDI-провайдером грузоотправителя.

EDI-провайдер грузоотправителя:

создает подтверждение BLRAPN о получении извещения (Code=2551 - подтверждение о получении извещения);

подписывает подтверждение;

отправляет подтверждение EDI-провайдеру грузополучателя;

отправляет извещение грузоотправителю.

77. Процесс работы с двумя EDI-провайдерами при автоматической отмене электронной накладной:

Диаграмма последовательности автоматической отмены ЭТТН (ЭТН) (два EDI-провайдера) представлена на рисунке 3.13 приложения 3;

77.1. создание уведомления об автоматической отмене EDI-провайдером грузоотправителя.

EDI-провайдер грузоотправителя:

создает уведомление BLRAPN об автоматической отмене ЭТТН (ЭТН) (Code=2752 - уведомление об автоматической отмене ЭТТН (ЭТН));

подписывает уведомление;

отправляет уведомление EDI-провайдеру грузополучателя;

отправляет уведомление грузоотправителю;

77.2. получение уведомления EDI-провайдером грузополучателя.

EDI-провайдер грузополучателя:

создает подтверждение BLRAPN о получении уведомления об автоматической отмене ЭТТН (ЭТН) (Code=2552 - подтверждение о получении уведомления об автоматической отмене ЭТТН (ЭТН));

подписывает подтверждение;

отправляет EDI-провайдеру грузоотправителя подтверждение о получении уведомления об автоматической отмене ЭТТН (ЭТН);

отправляет грузополучателю сообщение BLRAPN (Code=2752) уведомление об автоматической отмене ЭТТН (ЭТН).

ГЛАВА 9 СТРУКТУРА И ФОРМАТ СООБЩЕНИЙ BLRWBL, BLRDLN, BLRWBR И BLRDNR

78. Реквизиты сообщений в XML-формате определяются в соответствии со следующими таблицами

приложения 4: BLRWBL согласно таблице 4.1, BLRDLN - согласно таблице 4.2, BLRWBR - согласно таблице 4.3, BLRDNR - согласно таблице 4.4.

79. В таблицах 4.1 - 4.4 приложения 4 столбцы имеют следующее значение:

столбец 1 - порядковый номер реквизита;

столбец 2 - наименование реквизита и формат поля, в которое заносится значение реквизита;

столбец 3 - номер поля в формуляре-образце и статус реквизита для BLRWBL в таблице 4.1 приложения 4 и BLRDLN в таблице 4.2 приложения 4;

столбец 4 - наименования тегов, используемых для обозначения данного реквизита в XML-тексте сообщения;

столбец 5 - комментарии к примерам для пояснения значения передаваемой XML-текстом информации.

80. Реквизит в XML-тексте сообщения показан в виде строки, содержащей открывающий и закрывающий теги и значение реквизита между ними.

81. Допустимые длины полей и их тип обозначаются в соответствии с правилами EANCOM (Руководство по стандарту электронного обмена данными EANCOM® 2002, синтаксическая версия 3) в виде строки, в которой буквами обозначают допустимые наборы символов, а числами - допустимое число символов:

"n..6" - действительное число, содержащее не более 6 цифр, например: 5000.00; 500 000;

"a..3" - допустимы только буквы в количестве не более 3;

"an..256" - допустимы буквы, цифры, знаки препинания.

82. Запись столбца 3 имеет следующую структуру:

nn:s, где "nn" - номер поля в формуляре-образце документа "Товарно-транспортная накладная" или "Товарная накладная"; знак "двоеточие" - разделитель элементов записи; s - обозначение статуса латинской буквой.

83. Статус присваивается: М - обязательный, С - необязательный. Например, 16:М означает, что рассматриваемый реквизит отображается полем в формуляре-образце документа (для таблицы 4.1 приложения 4 - ТТН-1, для таблицы 4.2 приложения 4 - ТН-2), отмеченным числом 16. "М" означает, что реквизит обязателен;

83.1. Пример XML-файла электронной товарно-транспортной накладной представлен в приложении 5;

83.2. Примеры соответствия XML-кода ЭТТН и XML-аналога в EANCOM представлены в приложении 6.

84. Справочники кодов, используемых при формировании реквизитов ЭТТН и ЭТН, представлены в приложении 7, типовая форма первичного учетного документа ТТН-1 "Товарно-транспортная накладная" приведена в приложении 10, типовая форма первичного учетного документа ТН-2 "Товарная накладная" приведена в приложении 11.

85. Пример XML-файла электронной товарно-транспортной накладной с товарами, подлежащими маркировке и (или) прослеживаемости, представлен в приложении 8, пример фрагмента электронной товарно-транспортной накладной с товарами, подлежащими маркировке в групповых упаковках (фрагменты табличного описания груза и соответствующие фрагменты в XML-формате) приведен в приложении 9.

ГЛАВА 10 СТРУКТУРА И ФОРМАТ СООБЩЕНИЯ BLRAPN

86. BLRAPN представляет собой сообщение, содержащее подтверждение или извещение,

используемое в процессе передачи ЭТТН и ЭТН между грузоотправителем и грузополучателем, основанное на сообщении ЭДИФАКТ ООН APERAK (UN/EDIFACT APERAK message).

87. Сообщение BLRAPN описывает содержательные части в XML-формате и примеры XML-кода для каждой части. Другие содержательные части сообщения могут быть сформированы по той же методике, но с использованием других значений справочников.

88. В таблице 4.5 приложения 4 столбцы имеют следующее значение:

столбец 1 - порядковый номер реквизита;

столбец 2 - наименование реквизита и формат поля, в которое заносится значение реквизита;

столбец 3 - статус реквизита для ТТН-1 или ТН-2;

столбец 4 - наименования тегов, используемых для обозначения данного реквизита в XML-тексте сообщения;

столбец 5 - комментарии к примерам для пояснения значения передаваемой XML-текстом информации.

89. Допустимые длины полей и их тип сообщения BLRAPN обозначаются в соответствии с правилами EANCOM (Руководство по стандарту электронного обмена данными EANCOM® 2002, синтаксическая версия 3) в виде строки, в которой буквами обозначаются допустимые наборы символов, а числами - допустимое число символов. Например:

"n..6" - действительное число, содержащее не более 6 цифр, например: 5000.00; 500 000;

"a..3" - допустимы только буквы в количестве не более 3;

"an..256" - допустимы буквы, цифры, знаки препинания.

90. Запись столбца 3 таблицы 4.5 приложения 4 определяется как s, где s - обозначение статуса латинской буквой.

91. Статус присваивается: M - обязательный, C - необязательный, N - не используется для этого документа.

92. Реквизит в XML-тексте сообщения показан в виде строки, содержащей открывающий и закрывающий теги и значение реквизита между ними.

ГЛАВА 11

ТРЕБОВАНИЯ К ПРОЦЕССУ СОЗДАНИЯ, ПЕРЕДАЧИ, ПОЛУЧЕНИЯ, ОТМЕНЫ А ТАКЖЕ К СТРУКТУРЕ И ФОРМАТАМ ЭЛЕКТРОННЫХ СООБЩЕНИЙ

93. При отгрузке товаров, включенных в перечни, в адрес организации, местом нахождения которой не является Республика Беларусь, и (или) иностранного гражданина и (или) лица без гражданства, осуществляющих предпринимательскую и иную хозяйственную (экономическую) деятельность, грузоотправитель создает и направляет EDI-провайдеру электронное сообщение BLRSPT, подписанное ЭЦП ответственного лица (ответственных лиц) грузоотправителя, содержащее сведения о товарах, грузополучателе, сопроводительных документах и иные определенные законодательством сведения.

94. Электронные сообщения должны содержать сведения в соответствии с реквизитами, предусмотренными в формах таких документов, установленных Министерством финансов, а также сведения, установленные подпунктом 2.2 пункта 2 постановления Совета Министров Республики Беларусь от 30 декабря 2019 г. N 940. При этом в реквизите "УНП грузополучателя" электронного сообщения при отгрузке товаров в адрес грузополучателей-резидентов государств-членов Евразийского экономического союза указывается:

учетный номер налогоплательщика (грузополучатель - резидент Республики Армения);

идентификационный номер налогоплательщика (грузополучатель - резидент Кыргызской Республики

или Российской Федерации);

индивидуальный идентификационный номер или бизнес-идентификационный номер (грузополучатель - резидент Республики Казахстан).

Заполнение реквизита "GLN грузополучателя" электронного сообщения не является обязательным. Указанный реквизит электронного сообщения контролю EDI-провайдером не подлежит.

95. Грузоотправитель передает электронное сообщение EDI-провайдеру в порядке, аналогичном передаче ЭТН. EDI-провайдер при получении от ПК СПТ информации о наличии в ПК СПТ сведений о товарах, включенных в перечни и указанных в электронном сообщении, уведомляет грузоотправителя об успешном прохождении контроля в ПК СПТ. При получении от ПК СПТ информации об отсутствии в ПК СПТ сведений о товарах, включенных в перечни и указанных в электронном сообщении, оно возвращается грузоотправителю с приложением информации, полученной от ПК СПТ.

96. В случае необходимости грузоотправитель может отменить ранее направленное электронное сообщение, успешно прошедшее контроль в ПК СПТ. Отмена электронного сообщения осуществляется в порядке и в соответствии с процессом, аналогичном отмене ЭТН (без направления сообщений грузополучателю). Сведения об отмене электронного сообщения передаются EDI-провайдером в Министерство по налогам и сборам.

97. Обязанности грузоотправителя по передаче электронного сообщения следует считать исполненными после получения от EDI-провайдера уведомления об успешном прохождении контроля в ПК СПТ.

98. Структура и формат электронного сообщения BLRSPT в формате XML приведены в таблице 4.6 приложения 4.

99. В таблице 4.6 приложения 4 столбцы имеют следующее значение:

столбец 1 - порядковый номер реквизита;

столбец 2 - наименование реквизита и формат поля, в которое заносится значение реквизита;

столбец 3 - номер поля в формуляре-образце, статус;

столбец 4 - наименования тегов, используемых для обозначения данного реквизита в XML-тексте сообщения;

столбец 5 - комментарии к примерам для пояснения значения передаваемой XML-текстом информации.

Приложение 1
к структуре и формату
электронных накладных

ТЕРМИНЫ И ИХ ОПРЕДЕЛЕНИЯ

Автоматическая идентификация - совокупность технологий, обеспечивающих идентификацию объекта с помощью электронно-технических средств.

Атрибут (параметр) - поименованное свойство объекта.

GLN (Global Location Number) - международный идентификационный номер участника хозяйственной операции, присваиваемый системой автоматической идентификации GS1 Беларуси; международные идентификационные номера участников хозяйственной операции (глобальный номера расположения).

GTIN (Global Trade Item Number) - международный идентификационный номер товара; (глобальный

номер торговой единицы).

Идентификация - способ распознавания объекта по одному или нескольким атрибутам, значения которых однозначно описывают этот объект.

Извещение - электронное сообщение, посылаемое грузоотправителем и грузополучателем друг другу в ответ на входящее сообщение.

Код маркировки - уникальная последовательность символов, используемая для формирования средств идентификации, генерируемая оператором системы маркировки.

Объект - любой конкретный предмет (товар, услуга, документ, счет и т.д.), который существует, существовал или мог бы существовать.

Подтверждение - электронное сообщение, генерируемое EDI-провайдером.

Система GS1 - совокупность международных и национальных документов, субъектов хозяйствования, обеспечивающих глобальную автоматическую идентификацию объектов.

Система автоматической идентификации GS1 Беларуси (система GS1 Беларуси) - Национальная система Республики Беларусь, являющаяся частью международной системы GS1, представляющая собой совокупность международных и национальных документов, субъектов хозяйствования, обеспечивающих автоматическую идентификацию объектов на территории Республики Беларусь.

Средство идентификации - уникальная последовательность символов в машиночитаемой форме, представленная в виде штрихового кода, или записанная на радиочастотную метку, или представленная с использованием иного средства (технологии) автоматической идентификации <*>, предназначенная для идентификации экземпляров товаров.

Стандарты системы GS1 - международные стандарты, методики и внутренние правила, принятые Международной ассоциацией GS1 и обеспечивающие унификацию процессов присвоения и использования глобальных идентификаторов системы GS1 с целью осуществления электронного взаимодействия и упрощения деловых процедур в процессе автоматической обработки информации об объектах идентификации.

Трансграничная торговля - оптовая торговля, осуществляемая в рамках взаимной торговли товарами с территории одного государства - члена Евразийского экономического союза на территорию другого государства-члена.

Участники электронного документооборота - грузоотправитель, грузополучатель, EDI-провайдер. Автомобильный перевозчик может выступать участником электронного обмена данными, если между ним, грузоотправителем и (или) грузополучателем заключено соглашение об участии в электронном документообороте.

Электронный документ - документ в электронном виде с реквизитами, позволяющими установить его целостность и подлинность, которые подтверждаются путем применения сертифицированных средств электронной цифровой подписи с использованием при проверке электронной цифровой подписи открытых ключей организации или физического лица (лиц), подписавших этот электронный документ.

Электронный обмен данными - электронный документооборот, при котором осуществляется передача и получение структурированной согласно международным и национальным стандартам информации с использованием компьютерных технологий.

<*> В том числе уникальный серийный номер чипа RFID-метки, записываемый его производителем, и (или) идентификатор контрольного (идентификационного) знака, записанный на RFID-метку, представленный в виде линейного или двухмерного штрихового кода.

ОБОЗНАЧЕНИЯ И СОКРАЩЕНИЯ

BLRAPN	- код сообщения "Электронное подтверждение или извещение", XML-структура которого соответствует таблице 4.5;
BLRDLN	- код сообщения "Электронная товарная накладная", XML-структура которого соответствует таблице 4.2;
BLRDNR	- код сообщения "Ответ на электронную товарную накладную", XML-структура которого соответствует таблице 4.4;
BLRSPT	- код электронного сообщения, создаваемого при отгрузке товаров, XML-структура которого соответствует таблице 4.6;
BLRWBL	- код сообщения "Электронная товарно-транспортная накладная", XML-структура которого соответствует таблице 4.1;
BLRWBR	- код сообщения "Ответ на электронную товарно-транспортную накладную", XML-структура которого соответствует таблице 4.3.;
DESADV	- Despatch Advice (электронное сообщение уведомления об отгрузке);
TDED	- Trade Data Elements Directory (каталог элементов данных для торговли);
ГО	- грузоотправитель;
ГП	- грузополучатель;
ПР	- EDI-провайдер;
ПР-ГО	- EDI-провайдер грузоотправителя;
ПР-ГП	- EDI-провайдер грузополучателя;
ТНПА	- технический нормативный правовой акт;
ТН ВЭД ЕАЭС	- Товарная номенклатура внешнеэкономической деятельности Евразийского экономического союза;
ЭДИФАКТ	- правила Организации Объединенных Наций по электронному обмену данными в управлении, торговле и на транспорте;
ЭТН	- электронная товарная накладная;
ЭТТН	- электронная товарно-транспортная накладная;
ЭЦП	- электронная цифровая подпись.

**ДИАГРАММЫ
ПОСЛЕДОВАТЕЛЬНОСТИ ОБМЕНА ЭЛЕКТРОННЫМИ СООБЩЕНИЯМИ**



Рисунок 3.1 - Диаграмма последовательности передачи и подтверждения ЭТТН (один EDI-провайдер)



Рисунок 3.2 - Диаграмма последовательности передачи грузополучателем грузоотправителю уведомления об изменении (один EDI-провайдер)

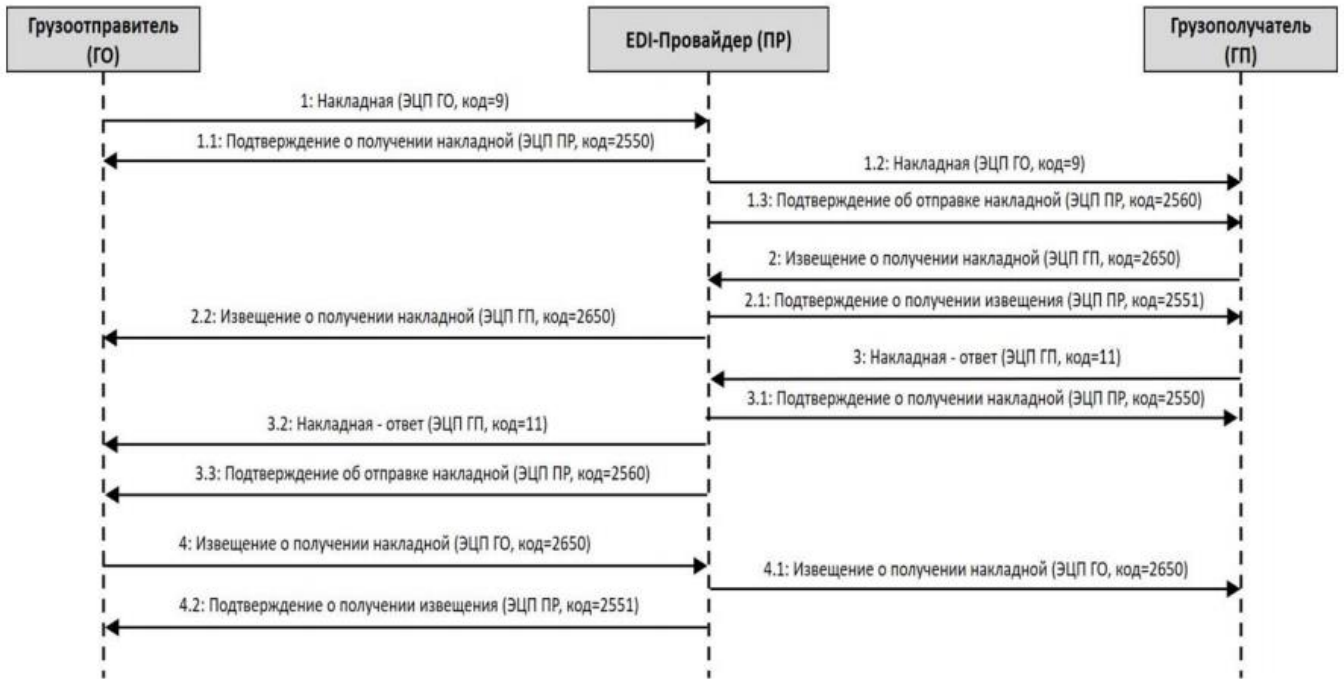

Рисунок 3.3 - Диаграмма последовательности отмены ЭТТН (один EDI-провайдер)

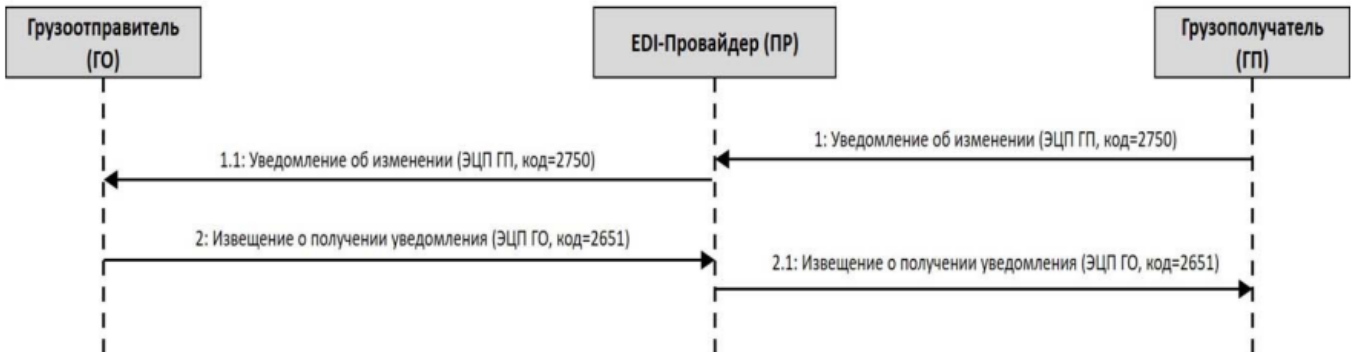

Рисунок 3.4 - Диаграмма последовательности передачи и подтверждения ЭТН (один EDI-провайдер)

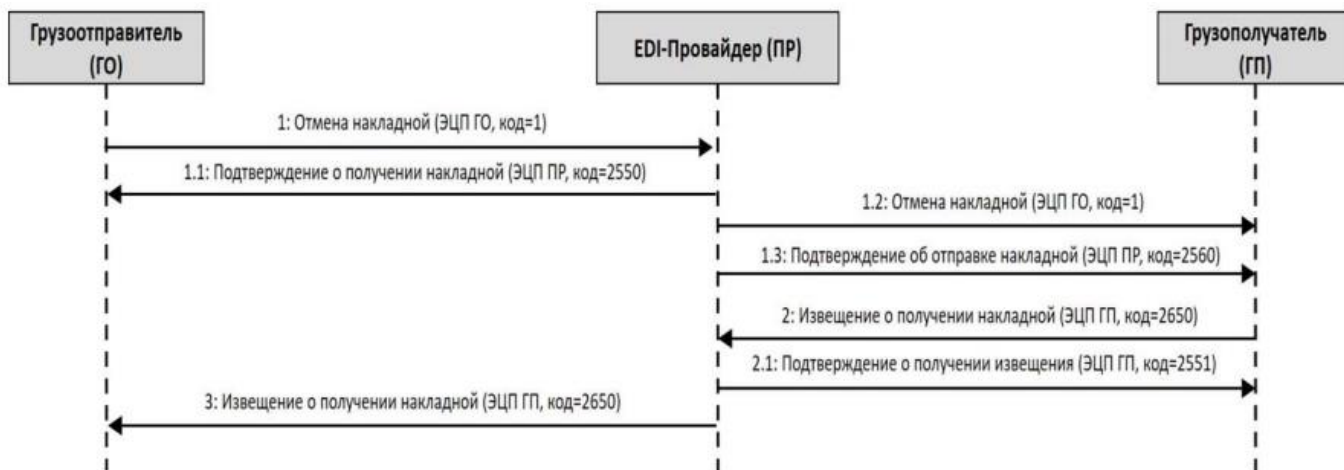

Рисунок 3.5 - Диаграмма последовательности передачи грузополучателем грузоотправителю уведомления об изменении накладной (один EDI-провайдер)

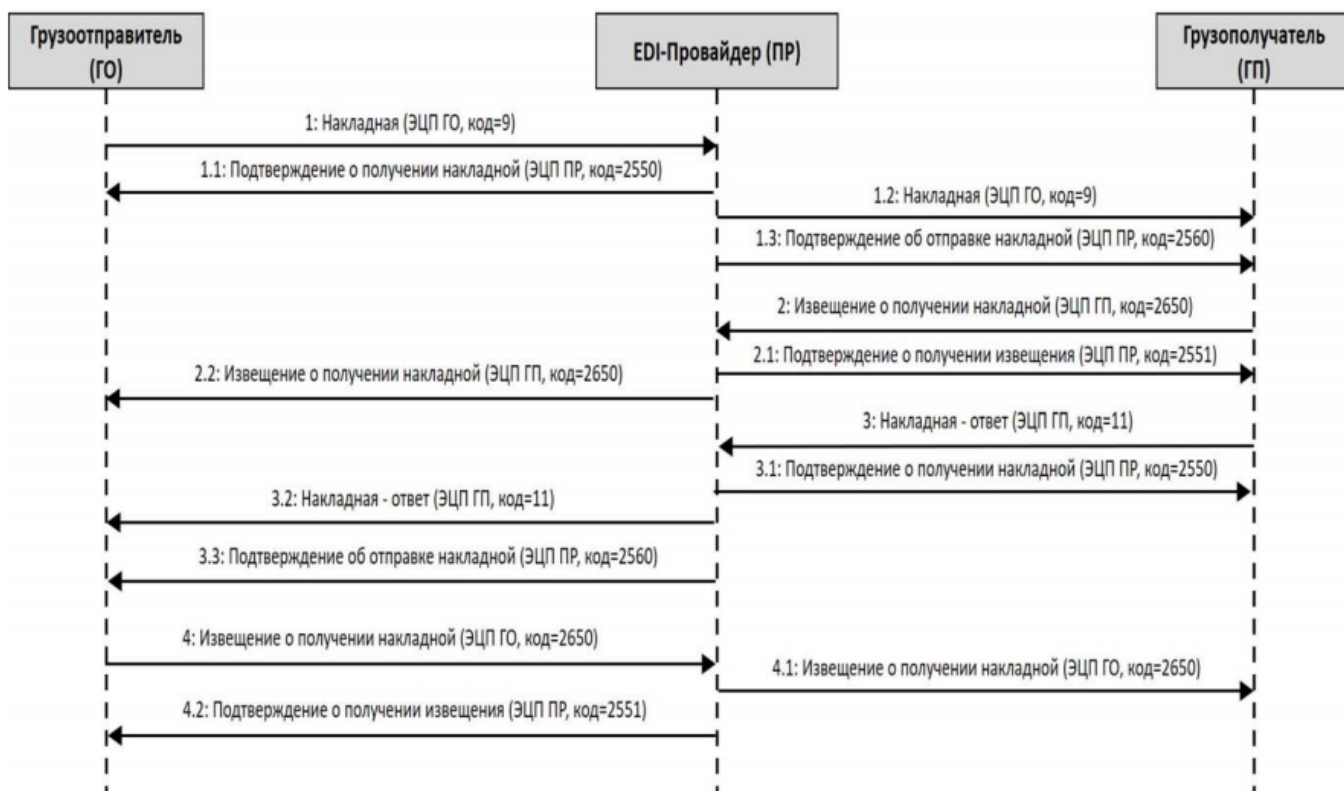

Рисунок 3.6 - Диаграмма последовательности отмены накладной грузоотправителем (один EDI-провайдер)

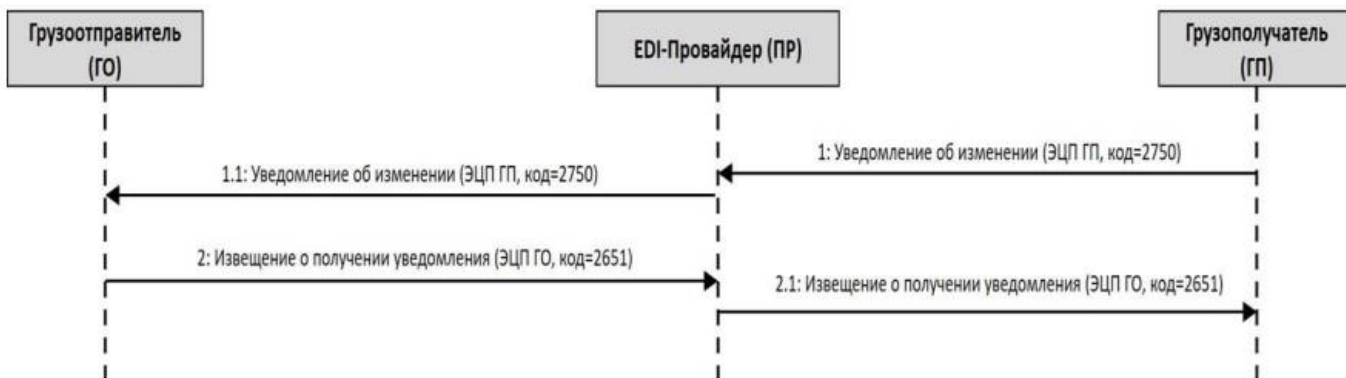

Рисунок 3.7 - Диаграмма последовательности передачи ЭТТН (два EDI-провайдера)

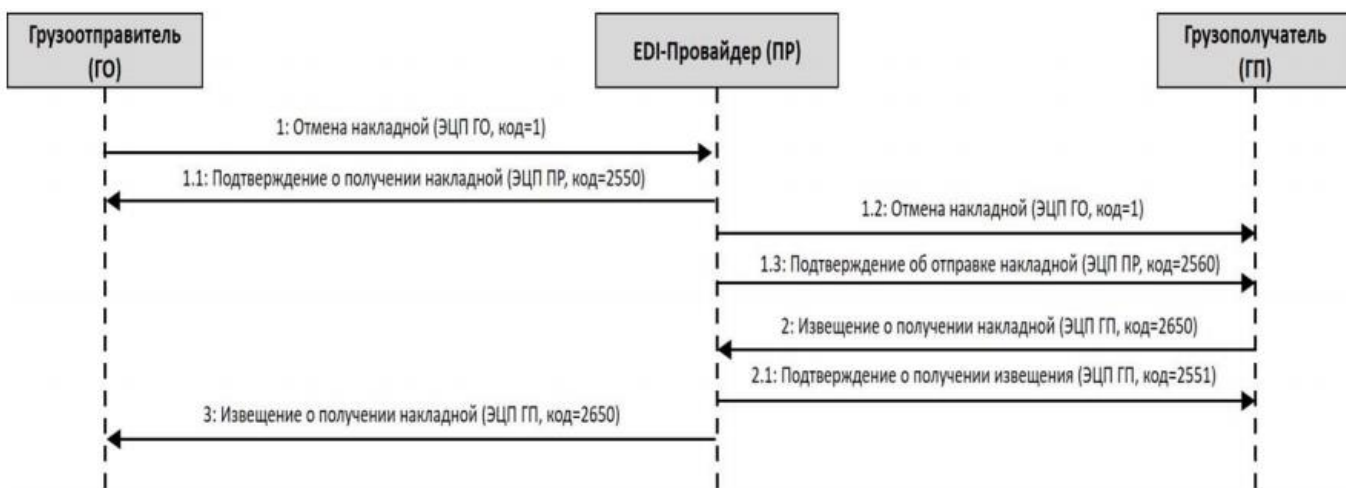

Рисунок 3.8 - Диаграмма последовательности передачи грузополучателем грузоотправителю уведомления об изменении (два EDI-провайдера)

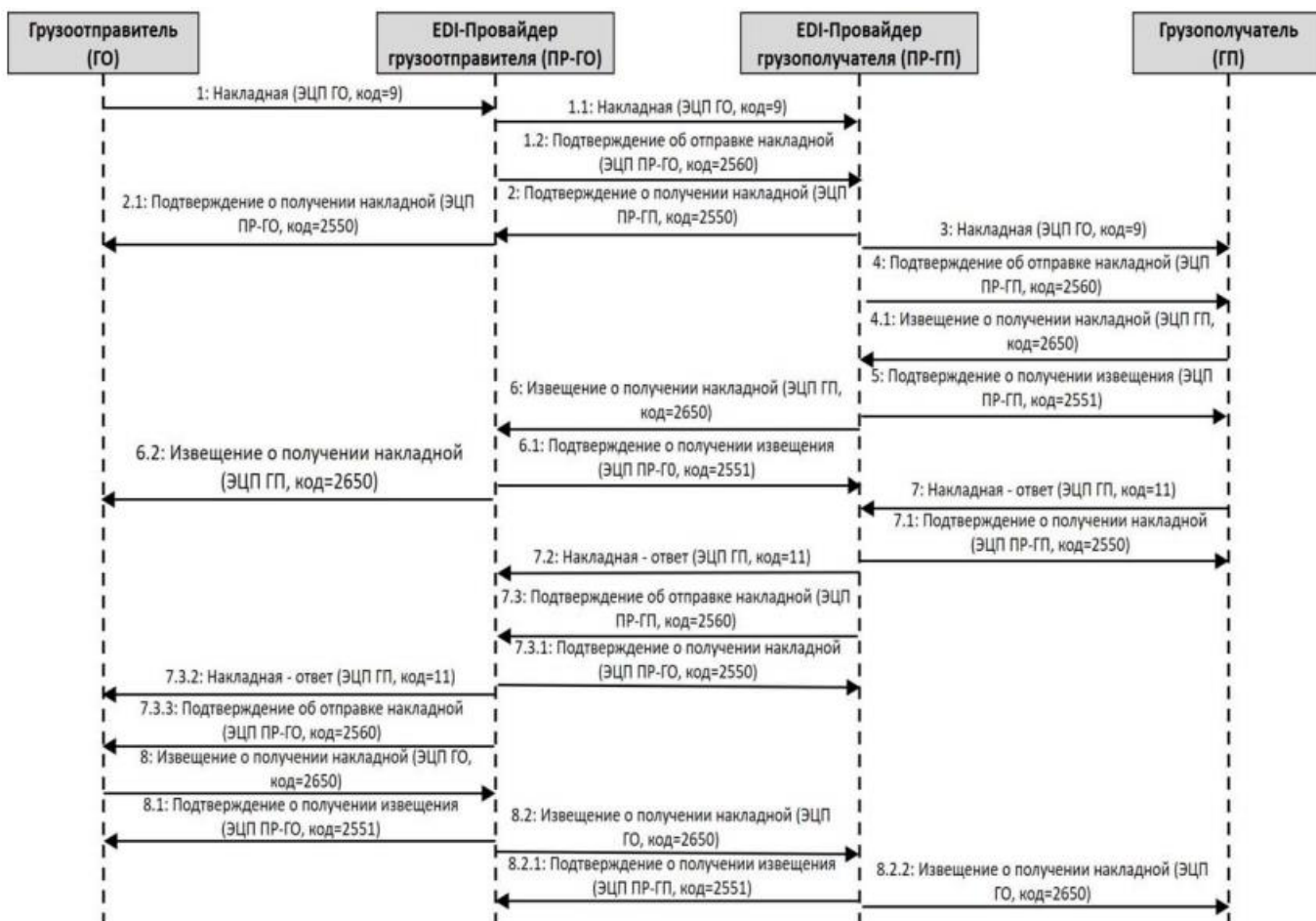

Рисунок 3.9 - Диаграмма последовательности отмены электронной накладной грузоотправителем (два EDI-провайдера)



Рисунок 3.10 - Диаграмма последовательности передачи и подтверждения ЭТН (два EDI-провайдера)

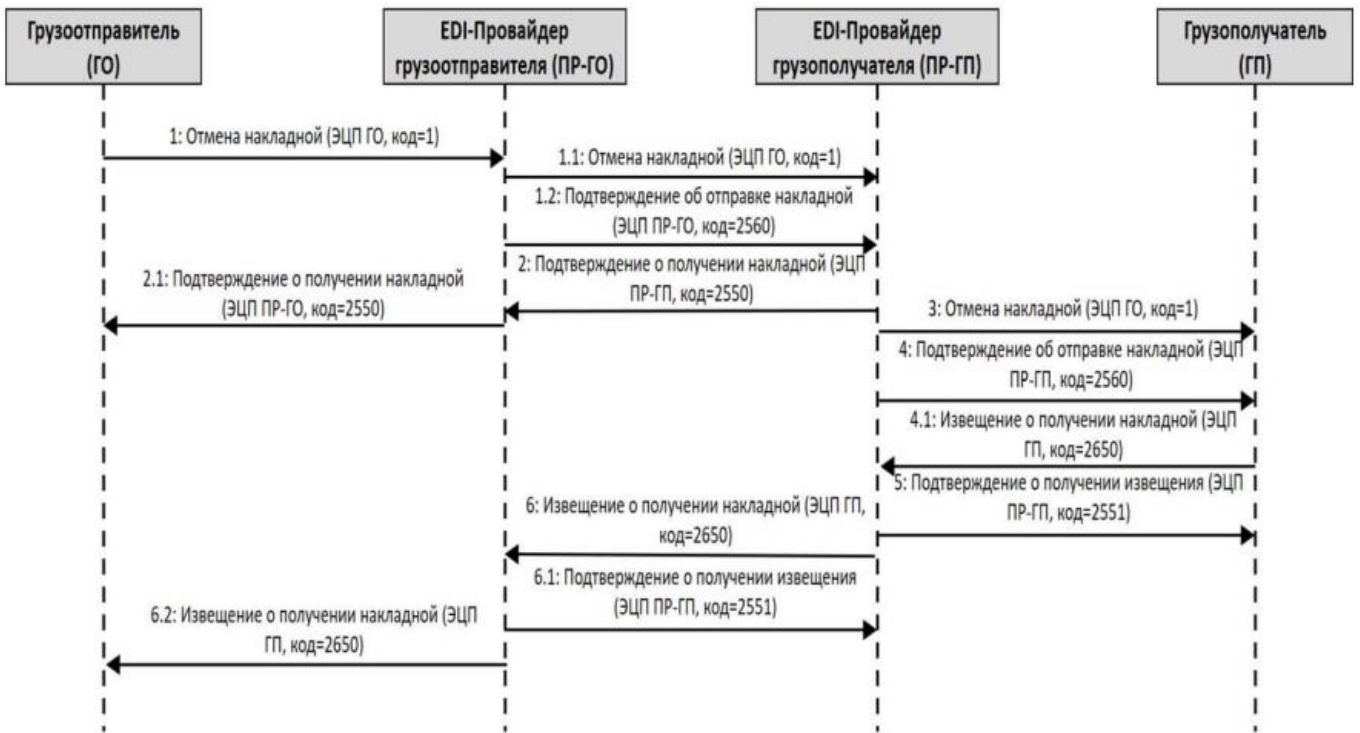

Рисунок 3.11 - Диаграмма последовательности передачи грузополучателем грузоотправителю уведомления об изменении накладной (два EDI-провайдера)

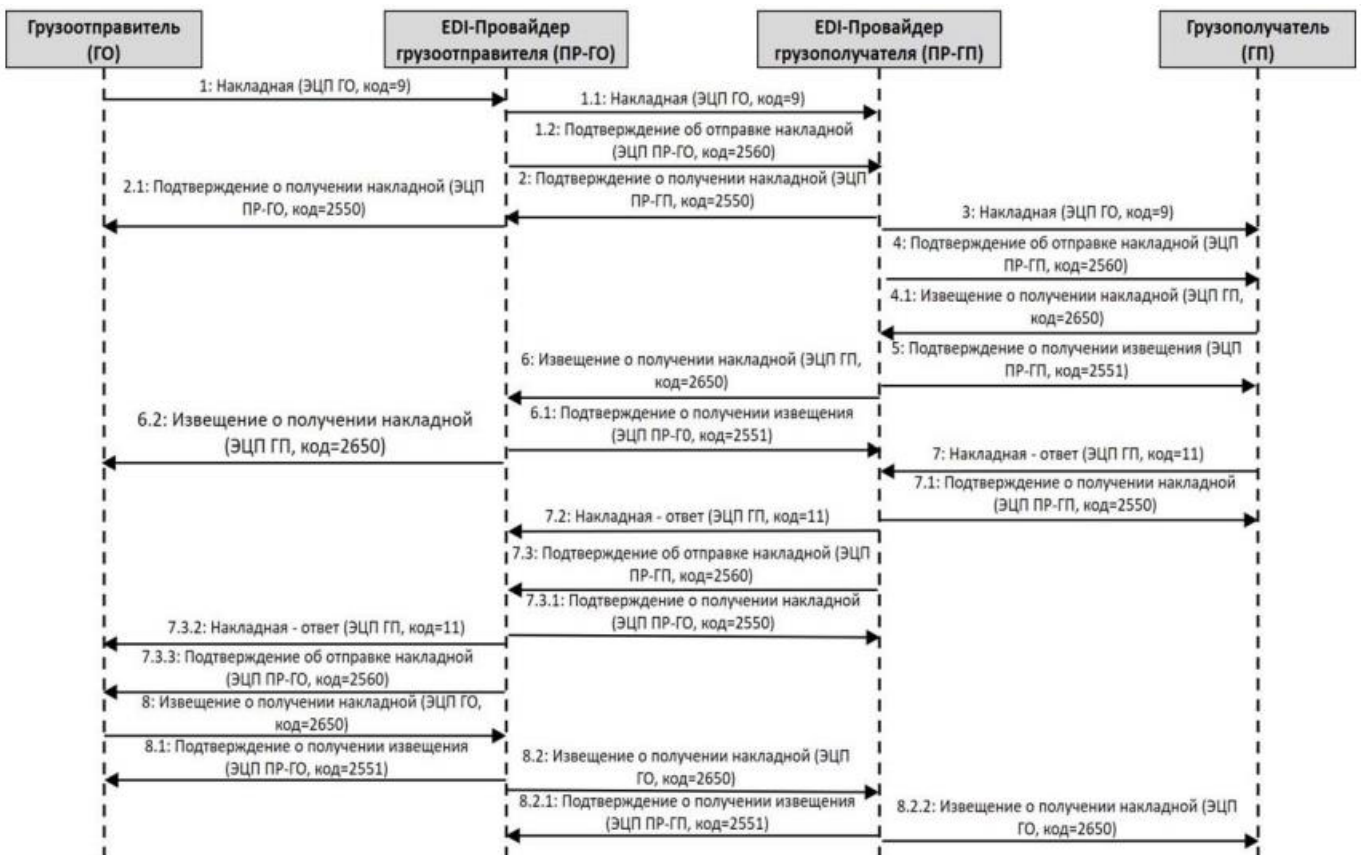

Рисунок 3.12 - Диаграмма последовательности отмены накладной грузоотправителем (два EDI-провайдера)

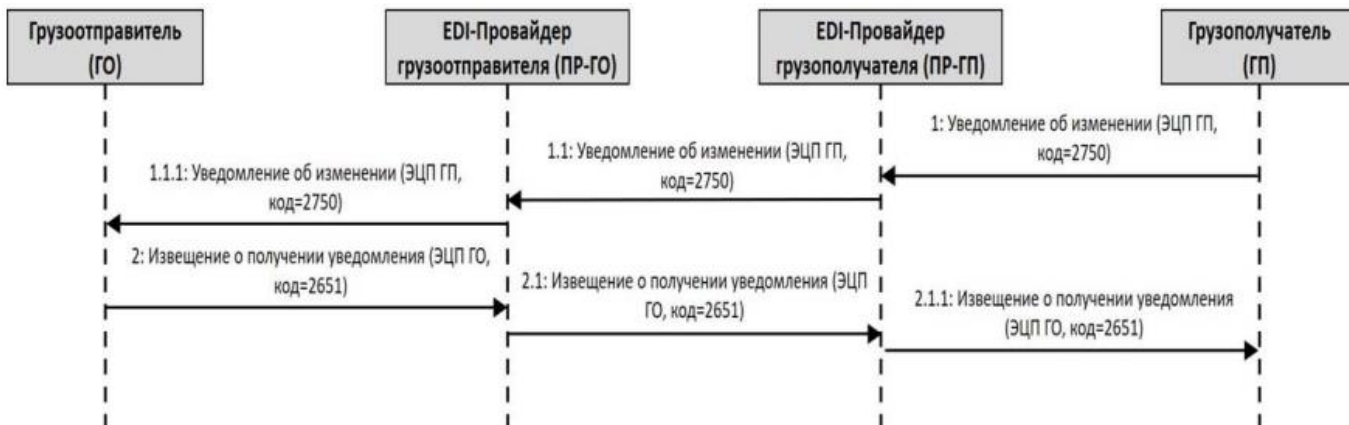

Рисунок 3.13 - Диаграмма последовательности автоматической отмены накладной EDI-провайдером грузоотправителя (два EDI-провайдера)

Приложение 4
к структуре и формату
электронных накладных

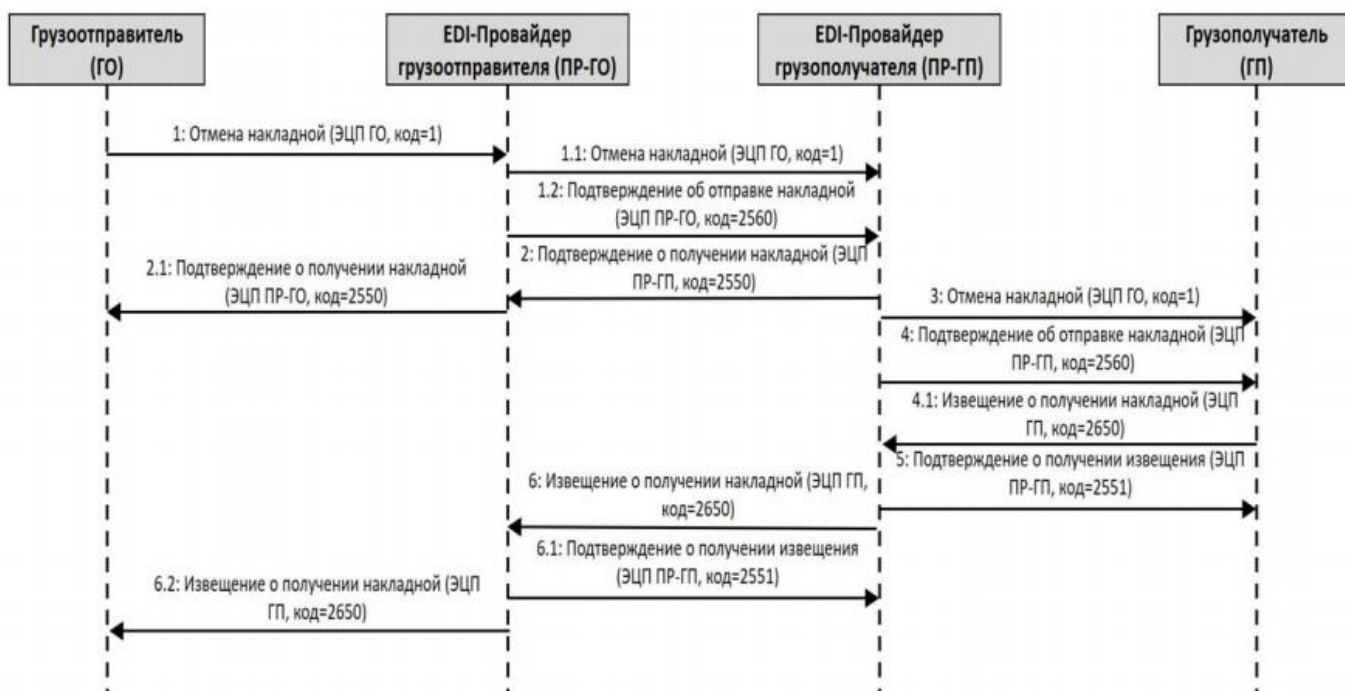
Таблица 4.1 - структура и формат сообщения BLRWBL (ЭТТН)

N п/п	Реквизит Формат поля	Номер поля в формуляре-образце, статус	Теги ЭТТН: XML-текст на примере	Комментарий к примеру
		M	<BLRWBL>	Начало сообщения BLRWBL
Раздел "Данные накладной" (этот раздел подписывается ЭЦП ответственного лица (ответственных лиц))				
		M	<DeliveryNote>	Начало раздела
1	Вид сообщения 700 - товарно-транспортная накладная ап..3	M	<DeliveryNoteType> 700 </DeliveryNoteType>	700=BLRWBL - товарно-транспортная накладная
2	Уникальный номер электронного сообщения Уникальный номер накладной, присвоенный отправителем ап..35	M	<DocumentID> 45679288 </DocumentID>	Номер сообщения - 45679288
3	Дата и время создания накладной Дата и время создания электронного документа - накладной в формате ГГГГММДДЧММСС п..14	M	<CreationDateTime> 20160112124300 </CreationDateTime>	Накладная создана 12.01.2016 в 12:43:00
4	Функция накладной Возможна одна из следующих функций: 9 = Original - оригинал. Электронная версия накладной, которая	M	<FunctionCode> 9 </FunctionCode>	Функция сообщения - "оригинал"

	формируется грузоотправителем и направляется грузополучателю; 31 = Copy - копия сформированной электронной накладной. Может понадобиться при возникновении технических или других проблем; 1 = Cancellation - отмена сформированной электронной накладной, формируется грузоотправителем и направляется грузополучателю ан..3			
5	Номер накладной ан..70	5:M	<DeliveryNoteID> 0024810987000544-0000000025 </DeliveryNoteID>	Номер накладной - 002-4810987000544-0000000025
6	Дата накладной п..14	6:M	<DeliveryNoteDate> 20160113 </DeliveryNoteDate>	Дата документа - 13.01.2016
7	Основание отпуска Указывается наименование документа, который служит основанием для отпуска ан..70	15:M	<ContractName> Договор </ContractName>	Основанием для отпуска товара является договор
8	Номер документа ан...70	15:M	<ContractID> 56/456-6678 </ContractID>	Договор номер 56/456-6678
9	Дата документа п..14	15:C	<ContractDate> 20150113 </ContractDate>	Договор от 13.01.2015

10	Номер путевого листа ан..70	9:C	<WaybillID> 6678-45 </WaybillID>	Номер путевого листа - 6678-45
Подраздел "Информация о переданном с товаром документе" (может использоваться до 100 раз)				
		C	<Document>	Начало подраздела
11	Номер документа ан..70	46:C	<DocumentID> 234/20012 </DocumentID>	Номер документа - 234/20012
12	Дата документа п..14	46:C	<DocumentDate> 20150113 </DocumentDate>	Дата - 13.01.2015
13	Наименование документа Указывается наименование и описание документа, если необходимо ан..512	46:M	<DocumentName> Опись содержимого контейнера </DocumentName>	Наименование документа - Опись содержимого контейнера
			</Document>	Конец подраздела
Подраздел "Информация о грузоотправителе"				
		M	<Shipper>	Начало подраздела
14	GLN-номер грузоотправителя ан..13	M	<GLN> 4810987000544 </GLN>	Идентификатор GLN грузоотправителя - 4810987000544
15	Страна отправления Указывается код страны отправления Двухбуквенный код страны по ISO 3166-1:2013 ан..2	C	<Country> BY </Country>	Страна отправления-Республика Беларусь.
16	Наименование грузоотправителя Указывается	13:M	<Name> ОАО "Минский завод" </Name>	Грузоотправитель - ОАО "Минский завод"

	сокращенное юридическое название грузоотправителя ан..175			
17	Адрес грузоотправителя ан..140	13:M	<Address> 220043, Республика Беларусь, г. Минск, ул. Козлова, д. 23, административное помещение, к. 405 </Address>	Адрес грузоотправителя: 220043, Республика Беларусь, г. Минск, ул. Козлова, д. 23, административное помещение, к. 405
18	УНП грузоотправителя ан..15	2:M	<VATRegistrationNumber> 788888855 </VATRegistrationNumber>	УНП грузоотправителя - 788888855
19	Отпуск разрешил Указывается должность и Ф.И.О. ан..150	37:M	<Contact> Директор Иванов И.И. </Contact>	Отпуск груза разрешил директор Иванов И.И.
			</Shipper>	Конец подраздела
Подраздел "Информация о грузополучателе"				
		M	<Receiver>	Начало подраздела
20	GLN-номер грузополучателя ан ан..13	M	<GLN> 4810117000635 </GLN>	Идентификатор GLN грузополучателя - 4810117000635
21	Наименование грузополучателя ан..175	14:M	<Name> ОАО "Улыбка" </Name>	Грузополучатель - ОАО "Улыбка"
22	Адрес грузополучателя ан..140	14:M	<Address> 220045, Республика Беларусь, г. Минск, ул. Первомайская, д. 23 </Address>	Адрес грузополучателя: 220045, Республика Беларусь, г. Минск, ул. Первомайская, д. 23
23	УНП грузополучателя ан..15	3:M	<VATRegistrationNumber> 666777755 </VATRegistrationNumber>	УНП грузополучателя - 666777755

			</Receiver>	Конец подраздела
Подраздел "Информация о заказке автомобильной перевозки"				
		C	<FreightPayer>	Начало подраздела. Указывается наименование и адрес организации, производящей оплату транспортной работы. Подраздел не формируется (заполняется) при отсутствии договора перевозки (при осуществлении перевозки автомобилем грузоотправителя или грузополучателя)
24	GLN-номер заказки автомобильной перевозки (плательщика) an..13	C	<GLN> 4812409900009 </GLN>	Идентификатор GLN предприятия заказки 4812409900009
25	Наименование заказки автомобильной перевозки (плательщика) an..175	12.1:M	<Name> ОАО "Известный Поставщик" </Name>	Предприятие заказки - ОАО "Известный Поставщик"
26	Адрес заказки автомобильной перевозки (плательщика) an..140	12.2:M	<Address> 220012, Республика Беларусь, г. Минск, ул. Голодеда, д. 23 </Address>	Адрес заказки автомобильной перевозки: 220012, Республика Беларусь, г. Минск, ул. Голодеда, д. 23
27	УНП заказки автомобильной перевозки (плательщика) an..15	4:M	<VATRegistrationNumber> 66677755 </VATRegistrationNumber>	УНП предприятия-перевозчика - 66677755

			</FreightPayer>	Конец подраздела
Подраздел "Информация о пункте погрузки"				
		M	<ShipFrom>	Начало подраздела
28	GLN-номер пункта погрузки ан..13	M	<GLN>4810989000009</GLN>	Идентификатор GLN пункта погрузки - 4810989000009
29	Адрес пункта погрузки ан..140	16:M	<Address>223060, Республика Беларусь, Минский район, 200 м южнее д. Сенница</Address>	Адрес места погрузки: 223060, Республика Беларусь, Минский район, 200 м южнее д. Сенница
30	Сдал грузоотправитель Указывается должность и Ф.И.О. ан..150	39:M	<Contact>Заведующий складом Петров И.И.</Contact>	Груз сдал заведующий складом Петров И.И.
			</ShipFrom>	Конец подраздела
Подраздел "Информация о пункте разгрузки"				
		M	<ShipTo>	Начало подраздела
31	GLN-номер пункта разгрузки ан..13	M	<GLN>4810047000002</GLN>	Идентификатор GLN пункта разгрузки - 4810047000002
32	Адрес пункта разгрузки ан..140	17:M	<Address>220045, Республика Беларусь, г. Минск, ул. Первомайская, д. 23</Address>	Адрес места разгрузки: 220045, Республика Беларусь, г. Минск, ул. Первомайская, д. 23
			</ShipTo>	Конец подраздела
Подраздел "Информация о транспортировке"				
		M	<Carrier>	Начало подраздела
33	Водитель Указывается Ф.И.О.	11:M	<TransportContact>Сидоров И.И.</TransportContact>	Водитель - Сидоров И.И.

	водителя ап..150			
34	Товар к перевозке принял Указывается должность и Ф.И.О. ап..150	38:M	<DeliveryContact> Водитель Сидоров И.И. </DeliveryContact>	Товар к перевозке принял водитель Сидоров И.И.
35	Номер доверенности Номер документа, по которому товар принят к перевозке ап..70	41.1:C	<ProxyID> 22-2012 </ProxyID>	Доверенность N 22-2012
36	Дата доверенности Дата документа, по которому товар принят к перевозке п..14	41.2:C	<ProxyDate> 20150113 </ProxyDate>	Дата доверенности - 13.01.2015
37	Наименование организации, выдавшей доверенность Наименование организации, выдавшей документ, по которому товар принят к перевозке ап..175	42:C	<PartyIssuingProxyName> ОАО "Известный Поставщик" </PartyIssuingProxyName>	Грузоотправитель - ОАО "Известный Поставщик"
			</Carrier>	Конец подраздела
38	Количество поездок ап..70	C	<QuantityTrip> 3 </QuantityTrip>	Количество поездок - 3
39	Владелец автомобиля Название организации или индивидуального предпринимателя, владеющих	C	<TransportOwnerName> ОАО "Перевозки" </TransportOwnerName>	Автомобиль принадлежит предприятию ОАО "Перевозки"

	автомобилем ан..175			
40	Марка и государственный номер автомобиля ан..35	7:M	<TransportID> BMW, TP 0524-7 </TransportID>	Автомобиль BMW TP 0524-7
41	Марка и государственный номер прицепа ан..35	8:C	<TrailerID> прицеп, TP 0525-7 </TrailerID>	Прицеп TP 0525-7
42	Номер пломбы Относится к грузоотправителю ан..255	40:C	<SealID> 45625 </SealID>	Номер пломбы - 45625
43	Номер заказа Номер заказа, присвоенный покупателем ан..35	C	<OrderID> 7854666 </OrderID>	7854666 - номер заказа, на основании которого была создана накладная
44	Код валюты Указывается трехбуквенный код валюты по классификатору валют (Приложение 23 к Решению Комиссии Таможенного союза от 20 сентября 2010 г. N 378 "О классификаторах, используемых для заполнения таможенных документов"), в которой указаны ценовые значения ан..3	M	<Currency> BYN </Currency>	BYN - код валюты "белорусский рубль"

Подраздел "Дополнительные поля накладной" (может использоваться до 500 раз)				
		C	<ExtraField>	Начало подраздела
45	Наименование дополнительного поля an..255	M	<FieldName> Вид перевозки </FieldName>	Наименование поля - Вид перевозки
46	Код дополнительного поля an..6	C	<FieldCode> PW0008 </FieldCode>	Указывается код поля - PW00008
47	Значение дополнительного поля an..2560	M	<FieldValue> Центровывоз </FieldValue>	Центровывоз - значение поля
			</ExtraField>	Конец подраздела
Подраздел "Детальная информация"				
		M	<DespatchAdviceLogisticUnitLineItem>	Начало подраздела
Подраздел "Информация о товаре"				
		M	<LineItem>	Начало подраздела
48	Порядковый номер товарной позиции an..6	M	<LineItemNumber> 1 </LineItemNumber>	Порядковый номер товарной позиции в списке - 1
49	Признак товарной позиции Возможно одно из следующих значений: PROD - товар; CONT - тара an..4	M	<LineItemSign> PROD </LineItemSign>	В товарной позиции описан товар
50	GTIN товара	M	<LineItemID> 04810987005655	Указывается GTIN товара

	an..14		</LineItemID>	
51	Код товара, присвоенный покупателем an..35	C	<LineItemBuyerID> 45222BY </LineItemBuyerID>	45222BY - код товара, присвоенный покупателем.
52	Код товара по ТН ВЭД ЕАЭС an..10	M - для товаров, подлежащих прослеживаемости, C - для прочих товаров	<ItemCustomCode> 6402993900 </ItemCustomCode>	Код ТН ВЭД ЕАЭС - 6402993900 Код ТН ВЭД. Используется для системы прослеживаемости товаров. Обязателен для заполнения при осуществлении операций, связанных с оборотом товаров, подлежащих прослеживаемости
53	Тип приходного документа, по которому был получен товар an..2	M - для товаров, подлежащих прослеживаемости, C - для прочих товаров	<DeliveryTypePrev> 1 </DeliveryTypePrev>	Тип приходного документа, по которому был получен товар - 1. Используется для системы прослеживаемости товаров. Обязателен для заполнения при осуществлении операций, связанных с оборотом товаров, подлежащих прослеживаемости. 1. создаваемая в виде электронного документа товарно-транспортная накладная; 2. создаваемая в виде электронного документа товарная накладная; 3. сведения об остатках товаров, имеющихся на дату включения их в перечни; 4. сведения о произведенных товарах, включенных в перечень

				<p>товаров, сведения об обороте которых являются предметом прослеживаемости;</p> <p>5. сведения о ввезенных с территории государств - членов Евразийского экономического союза товарах, включенных в перечни;</p> <p>6. сведения о товарах, включенных в перечни и относящихся к имуществу, названному в пункте 1 Положения о порядке учета, хранения, оценки и реализации имущества, изъятого, арестованного или обращенного в доход государства, утвержденного Указом Президента Республики Беларусь от 19 февраля 2016 г. N 63;</p> <p>7. декларация на товары;</p> <p>8. заявление о выпуске товаров до подачи декларации на товары.</p>
54	Номер приходного документа, по которому был получен товар an..70	М - для товаров, подлежащих прослеживаемости, С - для прочих	<DeliveryNotePrev> 101012019 </DeliveryNotePrev>	Номер приходного документа, по которому был получен товар - 101012019.
55	Дата и время приходного документа, по которому был получен товар в формате ГГГГММДДЧЧММСС п..14	М - для товаров, подлежащих прослеживаемости, С - для прочих	<DeliveryNoteDatePrev> 20191111125647 </DeliveryNoteDatePrev>	Дата и время приходного документа, по которому был получен товар - 11.11.2019 в 12:56:47 Используется для системы прослеживаемости товаров. Обязателен для заполнения при осуществлении операций, связанных с

				оборотом товаров, подлежащих прослеживаемости. Если при создании документа его время не указывается, то значения часов, минут и секунд равны 0 (для реквизита указывается 000000). Если приходный документ является ЭТН или ЭТН, заполняется на основании поля DeliveryNoteDate ЭТН или ЭТН DeliveryNoteDate, по которой был получен товар
56	Номер строки в приходном документе, по которому был получен товар ан..6	М - для товаров, подлежащих прослеживаемости, С - для прочих товаров	<DeliveryNotePrevLineID> 2 </DeliveryNotePrevLineID>	Номер строки в приходном документе, по которому был получен товар - 2
57	Код товара, присвоенный поставщиком ан..35	С	<LineItemSupplierID> 3577884SU </LineItemSupplierID>	3577884SU - код товара, присвоенный поставщиком
58	Наименование товара ан..512	19:M	<LineItemName> Хлеб "Ласунок" </LineItemName>	Наименование товара - "Хлеб "Ласунок"
59	Масса груза (масса брутто) в метрических тоннах ан..18	28:M	<GrossWeightValue> 0.01 </GrossWeightValue>	Масса груза = 0,01 т
60	Отгруженное количество товара ан..35	21:M	<QuantityDespatched> 40 </QuantityDespatched>	Отгруженное количество товара - 40
61	Единица измерения	20:M	<LineItemQuantityUOM> PCE	Единица измерения

	количества товара Трехсимвольный код единиц измерения по ОКРБ 008-95 "Единицы измерения и счета", утвержденному постановлением Комитета по стандартизации, метрологии и сертификации Министерства образования и науки Республики Беларусь от 31 июля 1995 г. N 9 (далее - ОКРБ 008-95). (допускается цифровое кодовое и кодовое буквенное обозначение) ан..3		</LineItemQuantityUOM>	количества товара - штука
62	Отгруженное количество в грузовых местах ан..35	27:C	<DespatchUnitQuantityDespatched> 2 </DespatchUnitQuantityDespatched>	Отгруженное количество в грузовых местах - 2
63	Страна происхождения (производства) Двухбуквенный код страны по ISO 3166-1:2013 ан..2	C	<CountryOfOrigin> BY </CountryOfOrigin>	Страна происхождения (производства) - Республика Беларусь
64	Срок реализации ан..35	C	<BestBeforeDate> 20160522 </BestBeforeDate>	Реализовать до 22.05.2016
65	Отгруженное количество товара в единицах измерения, подлежащих указанию в	M - для товаров, подлежащих прослеживаемости, C - для прочих	<QuantityDespatchedSPT> 40 </QuantityDespatchedSPT>	Отгруженное количество товара - 40

	электронных накладных п..35			
66	Единица измерения, подлежащая указанию в электронных накладных. Указывается в соответствии с классификатором единиц измерения (приложение 15 к Решению Комиссии Таможенного союза от 20 сентября 2010 г. N 378) п..3	М - для товаров, подлежащих прослеживаемости, С - для прочих	<LinItemQuantitySPT> 715 </LinItemQuantitySPT>	Единица измерения - пара (пар)
67	Ставка НДС ап..512	24:С	<TaxRate> 20 </TaxRate>	Ставка НДС - 20%
68	Примечание Дополнительные сведения о товаре ап..512	29:С	<AdditionalInformation> Прейскурант N 3456 </AdditionalInformation>	Дополнительные сведения о товаре - прејскурант N 3456
69	Номер партии ап..50	С	<LinItemPartyNumber> 140 </LinItemPartyNumber>	Номер партии-140
70	Дата производства п..14	С	<LinItemProductDate> 20160520 </LinItemProductDate>	Дата производства-20.05.2016
71	Стоимость в белорусских рублях п..35	23:М	<LinItemAmountWithoutCharges> 1000.00 </LinItemAmountWithoutCharges>	Стоимость товара - 1000 белорусских рублей 00 копеек
72	Сумма НДС в белорусских рублях п..35	25:С	<LinItemAmountCharges> 200.00 </LinItemAmountCharges>	НДС - 200 белорусских рублей 00 копеек

73	Общая сумма с НДС в белорусских рублях п..35	26:M	<LineItemAmount> 1200.00 </LineItemAmount>	Общая сумма с НДС - 1200 белорусских рублей 00 копеек
74	Цена в белорусских рублях п..35	22:M	<LineItemPrice> 10.00 </LineItemPrice>	Цена единицы товара - 10 белорусских рублей 00 копеек
75	Цена единицы товара, указанная в соответствии с единицами измерения, подлежащими указанию в электронных накладных п..35	M - для товаров, подлежащих прослеживаемости, C - для прочих товаров	<LineItemPriceSPT> 10.00 </LineItemPriceSPT>	Цена единицы товара, указанная в соответствии с единицами измерения, подлежащими указанию в электронных накладных - 10 белорусских рублей 00 копеек
76	Цена изготовителя в белорусских рублях п..35	C	<LineItemManufacturerPrice> 10.00 </LineItemManufacturerPrice>	Цена единицы товара от изготовителя - 10 белорусских рублей 00 копеек
77	Оптовая скидка (в процентах) ап..512	C	<BulkDiscountRate> 10 </BulkDiscountRate>	Оптовая скидка - 10%
78	Скидка (в процентах) ап..512	C	<DiscountRate> 10 </DiscountRate>	Скидка - 10%
79	Сумма акциза п..35	C	<LineItemAmountExcise> 1.00 </LineItemAmountExcise>	Сумма акциза 1 белорусский рубль 00 копеек
Подраздел "Документы, подтверждающие безопасность и качество товара"				
		C	<SGBY01>	Начало подраздела
80	Вид документа (сертификата) Справочник приложение 2	M	<CertificateType> SBY </CertificateType>	Справочник, например, SBYсертификат соответствия на продукцию Национальной системы

	an 70			подтверждения соответствия Республики Беларусь
81	Номер документа (сертификата) an 70	M	<CertificateID> BY/112 03.11.020 00248 </CertificateID>	Сертификат соответствия Национальной системы подтверждения соответствия Республики Беларусь N BY/112 03.11.020 00248, относящийся к товару
82	Дата начала действия документа (дата регистрации, дата выдачи) п..14	M - для документов, имеющих срок начала действия, C - для остальных документов	<BeginSertifDate> 20160522 </BeginSertifDate>	Документ считать действительным с 22.05.2016
83	Дата окончания действия документа п..14	C	<EndSertifDate> 20160530 </EndSertifDate>	Документ считать действительным до 30.05.2016. Используется для документов, имеющих срок окончания действия
84	Внесенный в документ номер партии an..50	C	<SertifPartyNumber> 140 </SertifPartyNumber>	Номер партии - 140
85	Внесенная в документ дата производства п..14	C	<SertifProductDate> 20160525 </SertifProductDate>	Дата производства: 22.05.2016
86	Наименование организации, выдавшей документ an..175	M - для протокола испытаний лекарственного средства, C - для остальных документов	<Name> Республиканская контрольно-аналитическая лаборатория РУП "Центр экспертиз и испытаний в здравоохранении" </Name>	Республиканская контрольно-аналитическая лаборатория РУП "Центр экспертиз и испытаний в здравоохранении"
			</SGBY01>	Конец подраздела

Подраздел "Информация о средствах идентификации, нанесенных на подлежащие маркировке средствами идентификации товарные единицы, отнесенные к данной товарной позиции" (может использоваться до 500 раз)				
		М - в случаях, согласно Пояснению N 1; С - в остальных случаях.	<LinItemIdentification>	Начало подраздела
Пояснение N 1: В случаях, установленных: 1) пунктом 3 Положения о маркировке товаров средствами идентификации, утвержденного Указом Президента Республики Беларусь от 10 июня 2011 г. N 243; 2) при осуществлении операций, связанных с оборотом товаров, включенных в перечень товаров, сведения об обороте которых являются предметом информационного взаимодействия с государствами - членами Евразийского экономического союза, и (или) перечень товаров, сведения об обороте которых являются предметом прослеживаемости и в перечень товаров, подлежащих маркировке средствами идентификации; 3) в отношении молочной продукции указывается в случае наличия у субъектов хозяйствования необходимых программных и технических средств для указания такой информации.				
Подраздел "Информация о групповой упаковке"				
		С	<GroupPackingHeader>	Начало подраздела
87	Код маркировки групповой упаковки (согласно Пояснению N 2) ап..130	М	<GroupPackingCodeMark> 481004700000200556 </GroupPackingCodeMark>	Код маркировки групповой упаковки - 481004700000200556
88	Код маркировки групповой упаковки, в которую вложена описываемая упаковка Если описываемая упаковка никуда не вложена (верхний уровень), то используется код "Текущая товарная позиция" ап..130	М	<UpperLevelCodeMark> Текущая товарная позиция </UpperLevelCodeMark>	Верхний уровень упаковки

			</GroupPackingHeader>	Конец подраздела
<p>Пояснение N 2: Под кодом маркировки групповой упаковки понимается уникальный идентификатор транспортной упаковки, формируемый с целью агрегирования кодов маркировки товаров, помещенных в эту транспортную упаковку</p>				
89	<p>Перечень кодов маркировки ан..130000</p>	M	<p><FieldCodeMark>0481097860583321vmw7anal6qqnv91006492sl6QwF2b1dt+m8SbYQmZDhqvsoUAL2/IJX8HzxbV/D9clY2Kw+uR0zT5V6pE8AV5toXxwZPAiCB3y4iWX/fN Nw==0481097860583321svzyt4abnrlmw91006492Jqr50oi49yBELOcUc0zG9XSpag3MSbXJsDBE3MHmoEGvCv0HO/p/Xm58s97+y5okWH6H/RSDe7yai829ZdvUVg==</FieldCodeMark></p>	Перечень кодов маркировки, разделенных пробелами
			</LineItemIdentification>	Конец подраздела
<p>Подраздел "Дополнительные поля для товарной позиции" (может использоваться до 500 раз)</p>				
		C	<LineItemExtraField>	Начало подраздела
90	<p>Наименование дополнительного поля ан..255</p>	M	<FieldName> Сорт </FieldName>	Наименование поля - Сорт
91	<p>Код дополнительного поля ан..6</p>	C	<FieldCode> PT0008 </FieldCode>	Указывается код поля для товарной позиции - PT0008
92	<p>Значение дополнительного поля</p>	M	<FieldValue> Экстра </FieldValue>	Экстра - значение поля

	an..2560			
			</LineItemExtraField>	Конец подраздела
			</LineItem>	Конец подраздела
			</DespatchAdviceLogisticUnitLineItem>	Конец подраздела
Итоговая информация				
		M	<Total>	Начало подраздела
93	Общая сумма без НДС в белорусских рублях п..35	31:M	<TotalAmountWithoutCharges> 500.00 </TotalAmountWithoutCharges>	Общая сумма без НДС 500 белорусских рублей 00 копеек
94	Общая сумма НДС в белорусских рублях п..35	32:C	<TotalAmountCharges> 100.00 </TotalAmountCharges>	Сумма без НДС 100 белорусских рублей 00 копеек
95	Общая сумма с НДС в белорусских рублях п..35	33:M	<TotalAmount> 600.00 </TotalAmount>	Общая сумма с НДС 600 белорусских рублей 00 копеек
96	Всего количество товарных позиций п..18	M	<TotalLineItem> 10 </TotalLineItem>	Всего 10 товарных позиций
97	Всего количество единиц п..18	30:M	<TotalLineItemQuantity> 45 </TotalLineItemQuantity>	Количество единиц - 45
98	Всего масса груза в метрических тоннах п..18	34:M	<TotalGrossWeight> 1.02 </TotalGrossWeight>	Масса груза 1.02 метрических тонн
99	Всего грузовых мест п..18	35:C	<TotalDespatchUnitQuantity> 14 </TotalDespatchUnitQuantity>	Всего 14 грузовых мест
100	Всего сумма акциза	C	<TotalAmountExcise> 2.00	Всего сумма акциза 2

	n..35		</TotalAmountExcise>	белорусских рубля 00 копеек
			</Total>	Конец подраздела
			</DeliveryNote>	Конец раздела
Особенная часть электронного документа				
		M	<SpecialPart>	Начало особенной части
101	Идентификатор алгоритма канонизации внесенного в документ текста an..255	C	<CanonizationAlghoritm> www.w3.org/TR/xml-c14n11 </CanonizationAlghoritm>	Внесенный в документ текст канонизирован в соответствии с алгоритмом с идентификатором "www.w3.org/TR/xml-c14n11"
Подраздел "ЭЦП" (может использоваться до 50 раз)				
		M	<Signature>	Начало подраздела
102	Уникальный номер ЭЦП в документе n..2	M	<SecurityID>1</SecurityID>	ЭЦП N 1
103	Серийный номер сертификата открытого ключа подписи an..256	C	<CertificateID> 40E597F446D2FEDE00000196 </CertificateID>	Серийный номер сертификата открытого ключа подписанта - 40E597F446D2FEDE00000196
104	Ф.И.О. автора подписи an..150	C	<CertificateSubject>Мясникович Алеся Михайловна </CertificateSubject>	Автор подписи - Мясникович Алеся Михайловна
105	Серийный номер сертификата открытого ключа удостоверяющего центра, издавшего сертификат открытого ключа	C	<SecurityPartyID> 40E53EF24A491D7800000001 </SecurityPartyID>	Серийный номер сертификата открытого ключа удостоверяющего центра, издавшего сертификат открытого ключа подписанта - 40E53EF24A491D7800000001

	подписанта an..512			1
106	Наименование удостоверяющего центра, издавшего сертификат открытого ключа подписанта an..175	C	<SecurityPartyName>STEND Корневой удостоверяющий центр ГосСУОК </SecurityPartyName>	Сертификат открытого ключа подписанта выдал удостоверяющий центр "STEND Корневой удостоверяющий центр ГосСУОК"
107	Дата-время выработки ЭЦП n..14	C	<SignatureDateTime> 20210430202625 </SignatureDateTime>	ЭЦП выработана 30.04.2021 г. в 20 часов 26 минут 25 секунд
108	ЭЦП	M	<SignatureValue>MIIGAQYJKoZl hvcNA...keWgoVs=</SignatureValue>	При выработке ЭЦП получена строка: "MIIGAQYJKoZlhvcNA...keWgoVs="
			</Signature>	Конец подраздела
			</SpecialPart>	Конец особенной части
			</BLRWBL>	Конец сообщения BLRWBL

Таблица 4.2 - структура и формат сообщения BLRDLN (ЭТН)

N п/п	Реквизит Формат поля	Номер поля в формуляре-образце, статус	Теги ЭТН: XML-текст на примере	Комментарий к примеру
		M	<BLRDLN>	Начало сообщения BLRDLN
Раздел "Данные накладной" (этот раздел подписывается ЭЦП ответственного лица (ответственных лиц))				
		M	<DeliveryNote>	Начало раздела
1	Вид сообщения 270 - товарная накладная an..3	M	<DeliveryNoteType> 270 </DeliveryNoteType>	270 - товарная накладная

2	<p>Уникальный номер электронного сообщения Уникальный номер накладной, присвоенный отправителем an..35</p>	M	<p><DocumentID> 45679290 </DocumentID></p>	<p>Номер сообщения - 45679290</p>
3	<p>Дата и время создания накладной Дата и время создания электронного документа - накладной в формате ГГГГММДДЧЧММСС n..14</p>	M	<p><CreationDateTime> 20160112124300 </CreationDateTime></p>	<p>Накладная создана 12.01.2016 в 12:43:00</p>
4	<p>Функция накладной Возможна одна из следующих функций: 9 = Original - оригинал. Электронная версия накладной, которая формируется грузоотправителем и направляется грузополучателю; 31 = Copy - копия сформированной электронной накладной. Может понадобиться при возникновении технических или других проблем; 1 = Cancellation - отмена сформированной электронной накладной, формируется грузоотправителем и</p>	M	<p><FunctionCode>9</FunctionCode></p>	<p>Функция сообщения - "оригинал"</p>

	направляется грузополучателю ап..3			
5	Номер накладной ап..70	4:M	<DeliveryNoteID> 002-48109870 00544-25375 </DeliveryNoteID>	Номер накладной - 002-4810987000544-25375
6	Дата накладной п..14	5:M	<DeliveryNoteDate> 20160113 </DeliveryNoteDate>	Дата накладной - 13.01.2016
7	Основание отпуска Указывается наименование документа, который служит основанием для отпуска ап..70	8.1:M	<ContractName> Договор </ContractName>	Основанием для отпуска товара является договор
8	Номер документа ап..70	8.3:M	<ContractID> 56/456-6678 </ContractID>	Договор номер 56/456-6678
9	Дата документа п..14	8.2:C	<ContractDate> 20150113 </ContractDate>	Договор от 13.01.2015
Подраздел "Информация о переданном с товаром документе" (может использоваться до 100 раз)				
		C	<Document>	Начало подраздела
10	Номер документа ап..70	29.2:C	<DocumentID> 234/20012 </DocumentID>	Номер документа - 234/20012
11	Дата документа п..14	29.1:M	<DocumentDate> 20150113 </DocumentDate>	Дата - 13.01.2015
12	Наименование документа Указывается наименование и описание документа, если необходимо ап..35	29.3:M	<DocumentName> Опись содержимого контейнера </DocumentName>	С товаром передана опись содержимого контейнера

			</Document>	Конец подраздела
Подраздел "Информация о грузоотправителе"				
		M	<Shipper>	Начало подраздела
13	GLN-номер грузоотправителя ан..13	M	<GLN> 4810987000544 </GLN>	Идентификатор GLN грузоотправителя - 4810987000544
14	Наименование грузоотправителя Указывается сокращенное юридическое название грузоотправителя ан..175	6.1:M	<Name> ОАО "Минский завод" </Name>	Грузоотправитель - ОАО "Минский завод"
15	Страна отправления Указывается код страны отправления ан..3	C	<Country> BY </Country>	Страна отправления-Республика Беларусь
16	Адрес грузоотправителя ан..140	6.2:M	<Address> 220043, Республика Беларусь, г. Минск, ул. Козлова, д. 23, административное помещение, к. 405 </Address>	Адрес грузоотправителя: 220043, Республика Беларусь, г. Минск, ул. Козлова, д. 23, административное помещение, к. 405
17	УНП грузоотправителя ан..15	2:M	<VATRegistrationNumber> 788888855 </VATRegistrationNumber>	УНП грузоотправителя - 788888855
18	Отпуск разрешил Указывается должность и Ф.И.О. ан..150	23:M	<Contact>Директор Иванов И.И. </Contact>	Отпуск груза разрешил директор Иванов И.И.
			</Shipper>	Конец подраздела
Подраздел "Информация о грузополучателе"				
		M	<Receiver>	Начало подраздела

19	GLN-номер грузополучателя ан..13	M	<GLN> 4810117000635 </GLN>	Идентификатор GLN грузополучателя - 4810117000635
20	Наименование грузополучателя ан..175	7.1:M	<Name> ОАО "Улыбка" </Name>	Грузополучатель - ОАО "Улыбка"
21	Адрес грузополучателя ан..140	7.2:M	<Address> 220045, Республика Беларусь, г. Минск, ул. Первомайская, д. 23 </Address>	Адрес грузополучателя: 220045, Республика Беларусь, г. Минск, ул. Первомайская, д. 23
22	УНП грузополучателя ан..15	3:M	<VATRegistrationNumber> 666777755 </VATRegistrationNumber>	УНП грузополучателя - 666777755
			</Receiver>	Конец подраздела
Подраздел "Информация о пункте погрузки"				
		M	<ShipFrom>	Начало подраздела
23	GLN-номер пункта погрузки ан..13	C	<GLN> 4810989000009 </GLN>	Идентификатор GLN пункта погрузки - 4810989000009
24	Адрес пункта погрузки ан..140	C	<Address> 223060, Республика Беларусь, Минский район, 200 м южнее д. Сенница </Address>	Адрес места погрузки: 223060, Республика Беларусь, Минский район, 200 м южнее д. Сенница
25	Сдал грузоотправитель Указывается должность и Ф.И.О. ан..150	24:M	<Contact> Заведующий складом Петров И.И. </Contact>	Груз сдал заведующий складом Петров И.И.
			</ShipFrom>	Конец подраздела
Подраздел "Информация о пункте разгрузки"				
		C	<ShipTo>	Начало подраздела

26	GLN-номер пункта разгрузки ан..13	C	<GLN>4810047000002</GLN>	Идентификатор GLN пункта разгрузки - 4810047000002
27	Адрес пункта разгрузки ан..140	C	<Address>223060, Республика Беларусь, Минский район, 200 м южнее д. Сенница</Address>	Адрес места погрузки: 223060, Республика Беларусь, Минский район, 200 м южнее д. Сенница
			</ShipTo>	Начало подраздела
Подраздел "Информация о транспортировке"				
		M	<Carrier>	Начало подраздела
28	Товар к доставке принял Указывается должность и Ф.И.О. ан..150	25:M	<DeliveryContact> Водитель Сидоров И.И. </DeliveryContact>	Товар к перевозке принял водитель Сидоров И.И.
29	Номер доверенности Номер документа, по которому товар принят к перевозке ан..70	26:C	<ProxyID> 22-2012 </ProxyID>	Доверенность N 22-2012
30	Дата доверенности Дата документа, по которому товар принят к перевозке п..14	26:C	<ProxyDate> 20150113 </ProxyDate>	Дата доверенности 13.01.2015
31	Наименование организации, выдавшей доверенность Наименование организации, выдавшей документ, по которому товар принят к перевозке ан..175	27:C	<PartyIssuingProxyName> ОАО "Известный Поставщик" </PartyIssuingProxyName>	Грузоотправитель - ОАО "Известный Поставщик"

32	Наименование документа Наименование документа, на основании которого производится доставка в случаях: экспорта (перевозка по CMR, СМГС), доставки почтой ап..175	C	<BaseShippingDocumentName> CMR </BaseShippingDocumentName>	Наименование документа - CMR
33	Номер документа Номер документа, на основании которого производится доставка в случаях: экспорта (перевозка по CMR, СМГС), доставки почтой ап..70	C	<BaseShippingDocumentID> 074251 </BaseShippingDocumentID>	Документ N 074251
34	Дата документа Дата документа, на основании которого производится доставка в случаях: экспорта (перевозка по CMR, СМГС), доставки почтой п..14	C	<BaseShippingDocumentDate> 20150113 </BaseShippingDocumentDate>	Дата документа 13.01.2015
			</Carrier>	Конец подраздела
35	Номер заказа Номер заказа, присвоенный покупателем ап..35	C	<OrderID> 7854666 </OrderID>	7854666 - номер заказа, на основании которого была создана накладная
36	Код валюты Указывается трехбуквенный код	M	<Currency> BYN </Currency>	BYN - код валюты "белорусский рубль"

	валюты по классификатору валют (Приложение 23 к Решению Комиссии Таможенного союза от 20 сентября 2010 г. N 378), в которой указаны ценовые значения ан..3			
Подраздел "Дополнительные поля накладной" (может использоваться до 500 раз)				
		C	<ExtraField>	Начало подраздела
37	Наименование дополнительного поля ан..255	M	<FieldName> Вид перевозки </FieldName>	Наименование поля - Вид перевозки
38	Код дополнительного поля ан..6	C	<FieldCode> PW0008 </FieldCode>	Указывается код поля - PW00008
39	Значение дополнительного поля ан..2560	M	<FieldValue> Центровывоз </FieldValue>	Центровывоз - значение поля
			</ExtraField>	Конец подраздела
Подраздел "Детальная информация"				
		M	<DespatchAdviceLogisticUnitLinItem>	Начало подраздела
Подраздел "Информация о товаре"				
		M	<LinItem>	Начало подраздела
40	Порядковый номер товарной позиции ан..6	M	<LinItemNumber> 1 </LinItemNumber>	Порядковый номер товарной позиции в списке - 1

41	Признак вида товарной позиции Возможно одно из следующих значений: PROD - товар; CONT - тара ан..4	M	<LinItemSign> PROD </LinItemSign>	В товарной позиции описан товар
42	GTIN товара ан..14	M	<LinItemID> 04810987005655 </LinItemID>	Указывается GTIN,
43	Код товара по ТН ВЭД ЕАЭС ан..10	M - для товаров, подлежащих прослеживаемости, С - для прочих товаров	<ItemCustomCode> 6402999100 </ItemCustomCode>	Код ТН ВЭД ЕАЭС - 6402999100. Используется для системы прослеживаемости товаров. Обязателен для заполнения при осуществлении операций, связанных с оборотом товаров, подлежащих прослеживаемости
44	Тип приходного документа, по которому был получен товар ан..2	M - для товаров, подлежащих прослеживаемости, С - для прочих товаров	<DeliveryTypePrev>1 </DeliveryTypePrev>	Тип приходного документа, по которому был получен товар - 1. Используется для системы прослеживаемости товаров. Обязателен для заполнения при осуществлении операций, связанных с оборотом товаров, подлежащих прослеживаемости. 1. создаваемая в виде электронного документа товарно-транспортная накладная; 2. создаваемая в виде электронного документа товарная накладная; 3. сведения об остатках товаров, имеющихся на дату включения их в перечни;

				<p>4. сведения о произведенных товарах, включенных в перечень товаров, сведения об обороте которых являются предметом прослеживаемости;</p> <p>5. сведения о ввезенных с территории государств - членов Евразийского экономического союза товарах, включенных в перечни;</p> <p>6. сведения о товарах, включенных в перечни и относящихся к имуществу, названному в пункте 1 Положения о порядке учета, хранения, оценки и реализации имущества, изъятого, арестованного или обращенного в доход государства;</p> <p>7. декларация на товары;</p> <p>8. заявление о выпуске товаров до подачи декларации на товары.</p>
45	<p>Номер приходного документа, по которому был получен товар an..70</p>	<p>М - для товаров, подлежащих прослеживаемости, С - для прочих товаров</p>	<p><DeliveryNotePrev> 256789090909 </DeliveryNotePrev></p>	<p>Номер приходного документа, по которому был получен товар - 256789090909</p>
46	<p>Дата и время приходного документа, по которому был получен товар в формате ГГГГММДДЧЧММСС n..14</p>	<p>М - для товаров, подлежащих прослеживаемости, С - для прочих товаров</p>	<p><DeliveryNoteDatePrev> 20191212000000 </DeliveryNoteDatePrev></p>	<p>Дата и время приходного документа, по которому был получен товар - 12.12.2019 в 00:00:00 Если при создании документа его время не указывается, то значения часов, минут и секунд равны 0 (для реквизита</p>

				указывается 000000) Если приходный документ является ЭТТН или ЭТН, заполняется на основании поля DeliveryNoteDate ЭТТН или ЭТН DeliveryNoteDate, по которой был получен товар
47	Номер строки в приходном документе, по которой был получен товар ан..6	М - для товаров, подлежащих прослеживаемости, С - для прочих товаров	<DeliveryNotePrevLineID> 2 </DeliveryNotePrevLineID>	Номер строки в приходном документе, по которой был получен товар - 2
48	Код товара, присвоенный покупателем ан..35	С	<LineItemBuyerID> 45222BY </LineItemBuyerID>	45222BY - код товара, присвоенный покупателем.
49	Код товара, присвоенный поставщиком ан..35	С	<LineItemSupplierID> 3577884SU </LineItemSupplierID>	3577884SU - код товара, присвоенный поставщиком.
50	Наименование товара ан..512	9:M	<LineItemName> Хлеб "Ласунок" </LineItemName>	Наименование товара - "Хлеб "Ласунок"
51	Отгруженное количество товара ан..35	11:M	<QuantityDespatched> 40 </QuantityDespatched>	Отгруженное количество товара - 40
52	Единица измерения количества товара Трехсимвольный код единиц измерения по ОКРБ 008-95 (допускается кодовое и кодовое буквенное обозначение) ан..3	10:M	<LineItemQuantityUOM> PCE </LineItemQuantityUOM>	Единица измерения количества товара - штука

53	Отгруженное количество товара в единицах измерения, подлежащих указанию в электронных накладных п..35	М - для товаров, подлежащих прослеживаемости, С - для прочих товаров	<QuantityDespatchedSPT> 40 </QuantityDespatchedSPT>	Отгруженное количество товара - 40
54	Единица измерения, подлежащая указанию в электронных накладных Указывается в соответствии с классификатором единиц измерения (приложение 15 к Решению Комиссии Таможенного союза от 20 сентября 2010 г. N 378) п..3	М - для товаров, подлежащих прослеживаемости, С - для прочих товаров	<LineItemQuantitySPT> 715 </LineItemQuantitySPT>	Единица измерения - пара (пар).
55	Страна происхождения (производства) Двухбуквенный код страны по ISO 3166-1:2013 ап..2	С	<CountryOfOrigin> BY </CountryOfOrigin>	Страна происхождения (производства) - Республика Беларусь
56	Срок реализации ап..35	С	<BestBeforeDate>20160522 </BestBeforeDate>	Реализовать до 22.05.2016
57	Ставка НДС ап..512	14:С	<TaxRate> 20 </TaxRate>	Ставка НДС - 20%
58	Примечание Дополнительные сведения о товаре ап..512	17:С	<AdditionalInformation> Прейскурант N 3456 </AdditionalInformation>	Дополнительные сведения о товаре - прейскурант N 3456

59	Номер партии ан..50	C	<LinItemPartyNumber> 140 </LinItemPartyNumber>	Номер партии - 140
60	Дата производства н..14	C	<LinItemProductDate> 20160520 </LinItemProductDate>	Дата производства: 20.05.2016
61	Стоимость в белорусских рублях н..35	13:M	<LinItemAmountWithoutCharges> 1000.00 </LinItemAmountWithoutCharges>	Стоимость товара - 1000 белорусских рублей 00 копеек
62	Сумма НДС в белорусских рублях н..35	15:C	<LinItemAmountCharges> 200.00 </LinItemAmountCharges>	НДС - 200 белорусских рублей 00 копеек
63	Общая сумма с НДС в белорусских рублях н..35	16:M	<LinItemAmount> 1200.00 </LinItemAmount>	Общая сумма с НДС - 1200 белорусских рублей 00 копеек
64	Цена в белорусских рублях н..35	12:M	<LinItemPrice> 10.00 </LinItemPrice>	Цена единицы товара - 10 белорусских рублей 00 копеек
65	Цена единицы товара, указанная в соответствии с единицами измерения, подлежащими указанию в электронных накладных н..35	M - для товаров, подлежащих прослеживаемости, C - для прочих товаров	<LinItemPriceSPT> 10.00 </LinItemPriceSPT>	Цена единицы товара, указанная в соответствии с единицами измерения, подлежащими указанию в электронных накладных - 10 белорусских рублей 00 копеек
66	Цена изготовителя в белорусских рублях н..35	C	<LinItemManufacturerPrice> 10.00 </LinItemManufacturerPrice>	Цена единицы товара от изготовителя - 10 белорусских рублей 00 копеек
67	Оптовая скидка (в процентах) ан..512	C	<BulkDiscountRate> 10 </BulkDiscountRate>	Оптовая скидка - 10%

68	Скидка (в процентах) an..512	C	<DiscountRate> 10 </DiscountRate>	Скидка - 10%
69	Сумма акциза n..35	C	<LineItemAmountExcise> 1.00 </LineItemAmountExcise>	Сумма акциза 1 белорусский рубль 00 копеек
Подраздел "Документы, подтверждающие безопасность и качество товара"				
		C	<SGBY01>	Начало подраздела
70	Вид документа (сертификата) an 70 Справочник Приложение 2	M	<CertificateType> SBY </CertificateType>	Справочник, например, SBY-сертификат соответствия на продукцию Национальной системы подтверждения соответствия Республики Беларусь
71	Номер документа (сертификата) an 70	M	<CertificateID> BY/112 03.11. 020 00248 </CertificateID>	Сертификат соответствия Национальной системы подтверждения соответствия Республики Беларусь N BY/112 03.11.020 00248, относящийся к товару
72	Дата начала действия документа n..14	M - для документов, имеющих срок начала действия, C - для остальных документов	<BeginSertifDate> 20160522 </BeginSertifDate>	Документ считать действительным с 22.05.2016
73	Дата окончания действия документа n..14	C	<EndSertifDate> 20160530 </EndSertifDate>	Документ считать действительным до 30.05.2016. Используется для документов, имеющих срок окончания действия
74	Внесенный в документ номер партии	C	<SertifPartyNumber> 140 </SertifPartyNumber>	Номер партии - 140

	ап..50			
75	Внесенная в документ дата производства п..14	С	<SertifProductDate> 20160525 </SertifProductDate>	Дата производства: 25.05.2016
76	Наименование организации, выдавшей документ ап..175	М - для протокола испытаний лекарственного средства, С - для остальных документов	<Name> Республиканская контрольно-аналитическая лаборатория РУП "Центр экспертиз и испытаний в здравоохранении" </Name>	Республиканская контрольно-аналитическая лаборатория РУП "Центр экспертиз и испытаний в здравоохранении"
			</SGBY01>	Конец подраздела
Подраздел "Информация о средствах идентификации, нанесенных на подлежащие маркировке средствами идентификации товарные единицы, отнесенные к данной товарной позиции" (может использоваться до 500 раз)				
		М - в случаях, согласно Пояснению N 1; С - в остальных случаях.	<LineItemIdentification>	Начало подраздела
<p>Пояснение N 1: В случаях, установленных:</p> <p>1) пунктом 3 Положения о маркировке товаров средствами идентификации, утвержденного Указом Президента Республики Беларусь от 10 июня 2011 г. N 243;</p> <p>2) при осуществлении операций, связанных с оборотом товаров, включенных в перечень товаров, сведения об обороте которых являются предметом информационного взаимодействия с государствами - членами Евразийского экономического союза, и (или) перечень товаров, сведения об обороте которых являются предметом прослеживаемости и в перечень товаров, подлежащих маркировке средствами идентификации;</p> <p>3) в отношении молочной продукции указывается в случае наличия у субъектов хозяйствования необходимых программных и технических средств для указания такой информации.</p>				
Подраздел "Информация о групповой упаковке"				
		С	<GroupPackingHeader>	Начало подраздела
77	Код маркировки групповой упаковки (согласно Пояснению)	М	<GroupPackingCodeMark> 481004700000200556 </GroupPackingCodeMark>	Код маркировки групповой упаковки - 481004700000200556

	N 2) ан..130			
78	Код маркировки групповой упаковки, в которую вложена описываемая упаковка Если описываемая упаковка никуда не вложена (верхний уровень), то используется код "Текущая товарная позиция" ан..130	M	<UpperLevelCodeMark> Текущая товарная позиция </UpperLevelCodeMark>	Верхний уровень упаковки
			</GroupPackingHeader>	Конец подраздела
Пояснение N 2: Под кодом маркировки групповой упаковки понимается уникальный идентификатор транспортной упаковки, формируемый с целью агрегирования кодов маркировки товаров, помещенных в эту транспортную упаковку				
79	Перечень кодов маркировки ан..130000	M	<FieldCodeMark> 0481097860583321vmw7anal6qqnv91006492sl6QwF2b1dt+m8SbYQmZDhqvsoUAL2/IJX8HzxbV/D9cIY2Kw+uR0zT5V6pE8AV5toXwZPAiCB3y4iWX/fNNw==0481097860583321svzyt4abnrlmw91006492Jqr50oi49yBELOcUc0zG9XSpag3MSbXJsDBE3MHmoEGvCv0HO/p/Xm58s97+y5okWH6H/RSDe7yai829ZdvUVg== </FieldCodeMark>	Перечень кодов маркировки, разделенных пробелами
			</LineItemIdentification>	Конец подраздела
Подраздел "Дополнительные поля для товарной позиции"				

(может использоваться до 500 раз)				
		C	<LinItemExtraField>	Начало подраздела
80	Наименование дополнительного поля an..255	M	<FieldName> Сорт </FieldName>	Наименование поля - Сорт
81	Код дополнительного поля an..6	C	<FieldCode> PT0008 </FieldCode>	Указывается код поля для товарной позиции - PT0008
82	Значение дополнительного поля an..2560	M	<FieldValue> Экстра </FieldValue>	Экстра - значение поля
			</LinItemExtraField>	Конец подраздела
			</LinItem>	Конец подраздела
			</DespatchAdviceLogisticUnitLinItem>	Конец подраздела
Итоговая информация				
		M	<Total>	Начало подраздела
83	Общая сумма без НДС в белорусских рублях n..35	19:M	<TotalAmountWithoutCharges> 500.00 </TotalAmountWithoutCharges>	Общая сумма без НДС 500 белорусских рублей 00 копеек
84	Общая сумма НДС в белорусских рублях n..35	20:C	<TotalAmountCharges> 100.00 </TotalAmountCharges>	Сумма без НДС 100 белорусских рублей 00 копеек
85	Общая сумма с НДС в белорусских рублях n..35	21:M	<TotalAmount> 600.00 </TotalAmount>	Общая сумма с НДС 600 белорусских рублей 00 копеек
86	Всего количество товарных позиций	M	<TotalLinItem> 10 </TotalLinItem>	Всего 10 товарных позиций

	n..18			
87	Всего количество единиц n..18	18:M	<TotalLineItemQuantity> 45 </TotalLineItemQuantity>	Количество единиц - 45
88	Всего сумма акциза n..35	C	<TotalAmountExcise> 2.00 </TotalAmountExcise>	Всего сумма акциза 2 белорусских рубля 00 копеек
			</Total>	Конец подраздела
			</DeliveryNote>	Конец раздела
Особенная часть электронного документа				
		M	<SpecialPart>	Начало особенной части
89	Идентификатор алгоритма канонизации внесенного в документ an..255	C	<CanonizationAlgoritm> www.w3.org/TR/xml-c14n11 </CanonizationAlgoritm>	Внесенный в документ текст канонизирован в соответствии с алгоритмом с идентификатором "www.w3.org/TR/xml-c14n11"
Подраздел "ЭЦП" (может использоваться до 50 раз)				
		M	<Signature>	Начало подраздела
90	Уникальный номер ЭЦП в документе n..2	M	<SecurityID>1 </SecurityID>	ЭЦП N 1
91	Серийный номер сертификата открытого ключа подписанта an..256	C	<CertificateID> 40E597F446D2FEDE00000196 </CertificateID>	Серийный номер сертификата открытого ключа подписанта - 40E597F446D2FEDE00000196
92	Ф.И.О. автора подписи an..150	C	<CertificateSubject>Мясникович Алеся Михайловна </CertificateSubject>	Автор подписи - Мясникович Алеся Михайловна

93	Серийный номер сертификата открытого ключа удостоверяющего центра, издавшего сертификат открытого ключа подписанта an..512	C	<SecurityPartyID> 40E53EF24A491D7800000001 </SecurityPartyID>	Серийный номер сертификата открытого ключа удостоверяющего центра, издавшего сертификат открытого ключа подписанта - 40E53EF24A491D7800000001
94	Наименование удостоверяющего центра, издавшего сертификат открытого ключа подписанта an..175	C	<SecurityPartyName>STEND Корневой удостоверяющий центр ГосСУОК </SecurityPartyName>	Сертификат открытого ключа подписанта выдал удостоверяющий центр "STEND Корневой удостоверяющий центр ГосСУОК"
95	Дата-время выработки ЭЦП n..14	C	<SignatureDateTime> 20210430202625 </SignatureDateTime>	ЭЦП выработана 30.04.2021 г. в 20 часов 26 минут 25 секунд
96	ЭЦП	M	<SignatureValue>MIIGAQYJKoZ lhvcNA...keWgoVs=</Signature Value>	При выработке ЭЦП получена строка: "MIIGAQYJKoZlhvcNA...keWgoVs="
			</Signature>	Конец подраздела
			</SpecialPart>	Конец особенной части
			</BLRDLN>	Конец сообщения BLRDLN

Таблица 4.3 - структура и формат сообщения BLRWBR (ответ на ЭТТН)

N п/п	Реквизит Формат поля	Номер поля в формуляре-образце, статус	Теги ЭТТН: XML-текст на примере	Комментарий к примеру
		M	<BLRWBR>	Начало сообщения BLRWBR
Раздел "Данные накладной, ответ грузополучателя"				

(этот раздел подписывается ЭЦП ответственного лица (ответственных лиц))

		M	<DeliveryNote>	Начало раздела
1	Вид сообщения 700=Товарно-транспортная накладная ап..3	M	<DeliveryNoteType> 700 </DeliveryNoteType>	700 = товарно-транспортная накладная
2	Уникальный номер электронного сообщения Уникальный номер накладной, присвоенный отправителем ап..35	M	<DocumentID> 45679288 </DocumentID>	Номер сообщения - 45679288
3	Дата и время создания накладной Дата и время создания электронного документа - накладной в формате ГГГГММДДЧЧММСС п..14	M	<CreationDateTime> 20160112124300 </CreationDateTime>	Накладная создана 12.01.2016 в 12:43:00
4	Функция накладной Возможна одна из следующих функций: 31 = Copy - копия сформированной электронной накладной. Может понадобиться при возникновении технических или других проблем; 11 = Response - подтверждение электронной накладной	M	<FunctionCode> 11 </FunctionCode>	Функция сообщения - "Ответ"

	грузополучателем, дополняется грузополучателем ап..3			
Подраздел "Информация о накладной, на которую дается ответ"				
		M	<ReferenceDocument>	Начало подраздела
5	Номер Номер накладной, на которую дается ответ ап..35	M	<ID> 456783 </ID>	Номер электронного документа 456783
6	Дата и время создания Дата и время создания накладной, на которую дается ответ в формате ГГГММДДЧММСС п..14	M	<Date> 20160112124300 </Date>	Дата и время электронного документа - 12.01.2016 12:43:00
			</ReferenceDocument>	Конец подраздела
7	Номер накладной ап..70	5:M	<DeliveryNoteID> 002-48109870 00544-25375 </DeliveryNoteID>	Номер накладной - 002-4810987000544-25375
8	Дата накладной п..14	6:M	<DeliveryNoteDate> 20130113 </DeliveryNoteDate>	Дата документа - 13.01.2013
Подраздел "Информация о составленных актах" (может использоваться до 100 раз)				
		C	<Report>	начало подраздела
9	Номер акта ап..70	45:M	<ReportID> 12345 </ReportID>	Номер акта 12345
10	Дата составления акта п..14	45:M	<ReportDate> 20150113 </ReportDate>	Документ составлен 13.01.2015

11	Название акта Указывается вид акта (о чем акт). Например, "Акт сдачи-приемки" ап..512	45:M	<ReportName> Акт сдачи </ReportName>	Название документа - "Акт сдачи"
			</Report>	конец подраздела
Подраздел "Информация о грузоотправителе"				
		M	<Shipper>	Начало подраздела
12	GLN-номер грузоотправителя ап..13	M	<GLN> 4810987000544 </GLN>	Идентификатор GLN грузоотправителя - 4810987000544
13	Наименование грузоотправителя Указывается сокращенное юридическое название грузоотправителя ап..175	13:M	<Name> ОАО "Минский завод" </Name>	Грузоотправитель - ОАО "Минский завод"
14	Адрес грузоотправителя ап..140	13:M	<Address> 220043, Республика Беларусь, г. Минск, ул. Козлова, д. 23, административное помещение, к. 405 </Address>	Адрес грузоотправителя - 220043, Республика Беларусь, г. Минск, ул. Козлова, д. 23, административное помещение, к. 405
15	УНП грузоотправителя ап..15	2:M	<VATRegistrationNumber> 78888855 </VATRegistrationNumber>	УНП грузоотправителя - 788888855
			</Shipper>	Конец подраздела
Подраздел "Информация о грузополучателе"				
		M	<Receiver>	Начало подраздела
16	GLN-номер	M	<GLN> 4810117000635 </GLN>	Идентификатор GLN

	грузополучателя ан..13			грузополучателя - 4810117000635
17	Наименование грузополучателя ан..175	14:M	<Name> ОАО "Улыбка" </Name>	Грузополучатель - ОАО "Улыбка"
18	Адрес грузополучателя ан..140	14:M	<Address> 220045, Республика Беларусь, г. Минск, ул. Первомайская, д. 23 </Address>	Адрес грузополучателя - 220045, Республика Беларусь, г. Минск, ул. Первомайская, д. 23
19	УНП грузополучателя ан..15	3:M	<VATRegistrationNumber> 6667 7775 </VATRegistrationNumber>	УНП грузополучателя - 66677775
			</Receiver>	Конец подраздела
Подраздел "Информация о пункте разгрузки"				
		M	<ShipTo>	Начало подраздела
20	GLN-номер пункта разгрузки ан..13	M	<GLN> 4810047000002 </GLN>	Идентификатор GLN пункта разгрузки - 4810047000002
21	Адрес пункта разгрузки ан..140	17:M	<Address> 220045, Республика Беларусь, г. Минск, ул. Первомайская, д. 23 </Address>	Адрес места разгрузки - 220045, Республика Беларусь, г. Минск, ул. Первомайская, д. 23
22	Принял грузополучатель Указывается должность и Ф.И.О. ан..150	43:M	<Contact> Заведующий складом Сидоров И.И. </Contact>	Груз принял заведующий складом Сидоров И.И.
			</ShipTo>	Конец подраздела
23	Номер пломбы Заполняется грузополучателем ан..255	44:C	<SealIDReceiver> 45625 </SealIDReceiver>	Номер пломбы - 45625

Подраздел "Дополнительные поля накладной" (может использоваться до 500 раз)				
		C	<ExtraField>	Начало подраздела
24	Наименование дополнительного поля ан..255	M	<FieldName> Вид перевозки </FieldName>	Наименование поля - Вид перевозки
25	Код дополнительного поля ан..6	C	<FieldCode> PW0008 </FieldCode>	Указывается код поля - PW00008
26	Значение дополнительного поля ан..2560	M	<FieldValue> Центровывоз </FieldValue>	Центровывоз - значение поля
			</ExtraField >	Конец подраздела
			</DeliveryNote >	Конец раздела
Особенная часть электронного документа				
		M	<SpecialPart>	Начало особенной части
27	Идентификатор алгоритма канонизации внесенного в документ текста ан..255	C	<CanonizationAlgoritm> www.w3.org/TR/xml-c14n11 </CanonizationAlgoritm>	Внесенный в документ текст канонизирован в соответствии с алгоритмом с идентификатором "www.w3.org/TR/xml-c14n11"
Подраздел "ЭЦП" (может использоваться до 50 раз)				
		M	<Signature>	Начало подраздела
28	Уникальный номер ЭЦП в документе н..2	M	<SecurityID>1</SecurityID>	ЭЦП N 1

29	Серийный номер сертификата открытого ключа подписанта an..256	C	<CertificateID> 40E597F446D2FEDE00000196 </CertificateID>	Серийный номер сертификата открытого ключа подписанта - 40E597F446D2FEDE00000196
30	Ф.И.О. автора подписи an..150	C	<CertificateSubject>Мясникович Алеся Михайловна </CertificateSubject>	Автор подписи - Мясникович Алеся Михайловна
31	Серийный номер сертификата открытого ключа удостоверяющего центра, издавшего сертификат открытого ключа подписанта an..512	C	<SecurityPartyID> 40E53EF24A491D7800000001 </SecurityPartyID>	Серийный номер сертификата открытого ключа удостоверяющего центра, издавшего сертификат открытого ключа подписанта - 40E53EF24A491D7800000001
32	Наименование удостоверяющего центра, издавшего сертификат открытого ключа подписанта an..175	C	<SecurityPartyName>STEND Корневой удостоверяющий центр ГосСУОК </SecurityPartyName>	Сертификат открытого ключа подписанта выдал удостоверяющий центр "STEND Корневой удостоверяющий центр ГосСУОК"
33	Дата-время выработки ЭЦП n..14	C	<SignatureDateTime> 20210430202625 </SignatureDateTime>	ЭЦП выработана 30.04.2021 г. в 20 часов 26 минут 25 секунд
34	ЭЦП	M	<SignatureValue>MIIGAQYJKoZ lhvcNA...keWgoVs=</Signature Value>	При выработке ЭЦП получена строка: "MIIGAQYJKoZlhvcNA...keWgoVs="
			</Signature>	Конец подраздела
			</SpecialPart>	Конец особенной части
		M	</BLRWBR>	Конец сообщения BLRWBR

Таблица 4.4 - структура и формат сообщения BLRDNR (ответ на ЭТН)

N п/п	Реквизит Формат поля	Номер поля в формуляре-образце, статус	Теги ЭТН: XML-текст на примере	Комментарий к примеру
		M	<BLRDNR>	Начало сообщения BLRDNR
Раздел "Данные накладной, ответ грузополучателя" (этот раздел подписывается ЭЦП ответственного лица (ответственных лиц))				
		M	<DeliveryNote>	Начало раздела
1	Вид сообщения - 270 270 - товарная накладная ап..3	M	<DeliveryNoteType> 270 </DeliveryNoteType>	270 - товарная накладная
2	Уникальный номер электронного сообщения Уникальный номер накладной, присвоенный отправителем ап..35	M	<DocumentID> 45679290 </DocumentID>	Номер сообщения - 45679290
3	Дата и время создания накладной Дата и время создания электронного документа - накладной в формате ГГГГММДДЧЧММСС п..14	M	<CreationDateTime> 201601121 24300 </CreationDateTime>	Накладная создана 12.01.2016 в 12:43:00
4	Функция накладной Возможна одна из следующих функций: 31 = Сору - копия	M	<FunctionCode> 11 </FunctionCode>	Функция сообщения - "ответ"

	сформированной электронной накладной. Может понадобиться при возникновении технических или других проблем; 11 = Response - подтверждение электронной накладной грузополучателем, дополняется грузополучателем ап..3			
Подраздел "Информация о накладной, на которую дается ответ"				
		M	<ReferenceDocument>	Начало подраздела
5	Номер Номер накладной, на которую дается ответ ап..35	M	<ID> 456783 </ID>	Номер электронного документа 456783
6	Дата и время создания Дата и время создания накладной, на которую дается ответ в формате ГГГГММДДЧЧММСС п..14	M	<Date> 20160112124300 </Date>	Дата и время электронного документа - 12.01.2016 в 12:43:00
			</ReferenceDocument>	Конец подраздела
7	Номер накладной ап..70	4:M	<DeliveryNoteID> 002-4810987000544-25375 </DeliveryNoteID>	Номер документа - 002-4810987000544-25375
8	Дата накладной п..14	5:M	<DeliveryNoteDate> 20160113 </DeliveryNoteDate>	Дата документа - 13.01.2016

Подраздел "Информация о составленных актах"				
		C	<Report>	Начало подраздела
9	Номер акта ан..70	45:M	<ReportID> 12345 </ReportID>	Номер акта 12345
10	Дата составления акта ан..14	45:M	<ReportDate> 20150113 </ReportDate>	Документ составлен 13.01.2015
11	Название акта Указывается вид акта (о чем акт). Например, "Акт сдачи-приемки" ан..512	45:M	<ReportName> Акт сдачи </ReportName>	Название документа - "Акт сдачи"
			</Report>	Конец подраздела
Подраздел "Информация о грузоотправителе"				
		M	<Shipper>	Начало подраздела
12	GLN-номер грузоотправителя ан..13	M	<GLN> 4810987000544 </GLN>	Идентификатор GLN грузоотправителя - 4810987000544
13	Наименование грузоотправителя Указывается сокращенное юридическое название грузоотправителя ан..175	6:M	<Name> ОАО "Минский завод" </Name>	Грузоотправитель - ОАО "Минский завод"
14	Адрес грузоотправителя ан..140	6:M	<Address> 220043, Республика Беларусь, г. Минск, ул. Козлова, д. 23, административное помещение, к. 405 </Address>	Адрес грузоотправителя - 220043, Республика Беларусь, г. Минск, ул. Козлова, д. 23, административное помещение, к. 405
15	УНП	2:M	<VATRegistrationNumber> 7888	УНП грузоотправителя -

	грузоотправителя ан..15		88855 </VATRegistrationNumber>	788888855
			</Shipper>	Конец подраздела
Подраздел "Информация о грузополучателе"				
		M	<Receiver>	Начало подраздела
16	GLN-номер грузополучателя ан..13	M	<GLN>4810117000635</GLN>	Идентификатор GLN грузополучателя - 4810117000635
17	Наименование грузополучателя ан..175	7:M	<Name>ОАО "Улыбка"</Name>	Грузополучатель - ОАО "Улыбка"
18	Адрес грузополучателя ан..140	7:M	<Address>220045, Республика Беларусь, г. Минск, ул. Первомайская, д. 23</Address>	Адрес грузополучателя: 220045, Республика Беларусь, г. Минск, ул. Первомайская, д. 23
19	УНП грузополучателя ан..15	3:M	<VATRegistrationNumber>6667 77755 </VATRegistrationNumber>	УНП грузополучателя - 666777755
			</Receiver>	Конец подраздела
Подраздел "Информация о пункте разгрузки"				
		M	<ShipTo>	Начало подраздела
20	Принял грузополучатель Указывается должность и Ф.И.О. ан..150	28:M	<Contact>Заведующий складом Сидоров И.И. </Contact>	Груз принял заведующий складом Сидоров И.И.
			</ShipTo>	Конец подраздела
Подраздел "Дополнительные поля накладной" (может использоваться до 500 раз)				
		C	<ExtraField>	Начало подраздела

21	Наименование дополнительного поля an..255	M	<FieldName> Вид перевозки </FieldName>	Наименование поля - Вид перевозки
22	Код дополнительного поля an..6	C	<FieldCode> PW0008 </FieldCode>	Указывается код поля - PW0008
23	Значение дополнительного поля an..2560	M	<FieldValue> Центровывоз </FieldValue>	Центровывоз - значение поля
			</ExtraField >	Конец подраздела
			</DeliveryNote>	Конец раздела
Особенная часть электронного документа				
		M	<SpecialPart>	Начало особенной части
24	Идентификатор алгоритма канонизации внесенного в документ текста an..255	C	<CanonizationAlgoritm> www.w3.org/TR/xml-c14n11 </CanonizationAlgoritm>	Внесенный в документ текст канонизирован в соответствии с алгоритмом с идентификатором "www.w3.org/TR/xml-c14n11"
Подраздел "ЭЦП" (может использоваться до 50 раз)				
		M	<Signature>	Начало подраздела
25	Уникальный номер ЭЦП в документе n..2	M	<SecurityID>1</SecurityID>	ЭЦП N 1
26	Серийный номер сертификата открытого ключа подписанта an..256	C	<CertificateID> 40E597F446D2FEDE00000196 </CertificateID>	Серийный номер сертификата открытого ключа подписанта - 40E597F446D2FEDE00000196

27	Ф.И.О. автора подписи an..150	C	<CertificateSubject>Мясникович Алеся Михайловна </CertificateSubject>	Автор подписи - Мясникович Алеся Михайловна
28	Серийный номер сертификата открытого ключа удостоверяющего центра, издавшего сертификат открытого ключа подписанта an..512	C	<SecurityPartyID> 40E53EF24A491D7800000001 </SecurityPartyID>	Серийный номер сертификата открытого ключа удостоверяющего центра, издавшего сертификат открытого ключа подписанта - 40E53EF24A491D7800000001
29	Наименование удостоверяющего центра, издавшего сертификат открытого ключа подписанта an..175	C	<SecurityPartyName>STEND Корневой удостоверяющий центр ГосСУОК </SecurityPartyName>	Сертификат открытого ключа подписанта выдал удостоверяющий центр "STEND Корневой удостоверяющий центр ГосСУОК"
30	Дата-время выработки ЭЦП n..14	C	<SignatureDateTime> 20210430202625 </SignatureDateTime>	ЭЦП выработана 30.04.2021 г. в 20 часов 26 минут 25 секунд
31	ЭЦП	M	<SignatureValue>MIIGAQYJKoZ lhvcNA...keWgoVs=</Signature Value>	При выработке ЭЦП получена строка: "MIIGAQYJKoZlhvcNA...keWgoVs="
			</Signature>	Конец подраздела
			</SpecialPart>	Конец особенной части
		M	</BLRDNR>	Конец сообщения BLRDNR

Таблица 4.5 - структура и формат сообщения BLRAPN (для электронных подтверждений и извещений)

N п/п	Реквизит Формат поля	Номер поля в формуляре-образце, статус	XML-текст на примере	Комментарий к примеру
-------	-------------------------	----------------------------------------------	----------------------	-----------------------

		M	<BLRAPN>	Начало сообщения BLRAPN
Раздел "Данные документа" (этот раздел подписывается ЭЦП ответственного лица (ответственных лиц))				
		M	<Acknowledgement>	Начало раздела
1	Номер электронного подтверждения или извещения Номер присваивается отправителем ап..35	M	<DocumentID> 45622555 </DocumentID>	Номер документа - 45622555
2	Функция подтверждения или извещения Возможен один из следующих статусов: 6 - подтвержден; 27 - не принят. ап..3	M	<FunctionCode> 6 </FunctionCode>	Функция документа - "подтвержден"
3	Дата и время создания подтверждения или извещения в формате ГГГГММДДЧЧММСС п..14	M	<CreationDateTime> 20160112124300 </CreationDateTime>	Документ создан 12.01.2016 в 12:43:00
4	Номер накладной Номер накладной, к которой относится подтверждение или извещение ап..70	M	<DeliveryNoteID> 002-4810987000544-25375 </DeliveryNoteID>	Номер накладной - 002-4810987000544-25375
5	Дата накладной Дата накладной, к которой относится	M	<DeliveryNoteDate> 20160113 </DeliveryNoteDate>	Документ создан 13.01.2016

	подтверждение или извещение в формате ГГГГММДД п..14			
Подраздел "Информация о документе, на который ссылается BLRAPN"				
		M	<ReferenceDocument>	Начало подраздела
6	Тип Вид документа, на который ссылается это сообщение ап..6	M	<Type> BLRWBL </Type>	Ссылается на документ - электронную товарно-транспортную накладную - BLRWBL
7	Номер электронного документа Номер документа, на который ссылается это сообщение ап..35	M	<ID> 456783 </ID>	Номер электронного документа 456783
8	Дата и время создания электронного документа Дата и время документа, на который ссылается это Сообщение в формате ГГГГММДДЧЧММСС п..14	M	<Date> 20160112124300 </Date>	Дата и время электронного документа 12.01.2016 в 12:43:00
			</ReferenceDocument>	Конец подраздела
Подраздел "Информация о грузоотправителе"				
		M	<Shipper>	Начало подраздела
9	GLN-номер грузоотправителя ап..13	M	<GLN> 4810987000544 </GLN>	GLN грузоотправителя - 4810987000544

			</Shipper>	Конец подраздела
Подраздел "Информация о грузополучателе"				
		M	<Receiver>	Начало подраздела
10	GLN-номер грузополучателя ап..13	M	<GLN> 4810117000635 </GLN>	GLN грузополучателя - 4810117000635
			</Receiver>	Конец подраздела
Подраздел "Информация об ошибке или подтверждении"				
		M	<ErrorOrAcknowledgement>	Начало подраздела
11	Код ошибки или подтверждения 2550 - подтверждение о получении ЭТТН 2551 - подтверждение о получении извещения 2552 - подтверждение о получении уведомления об автоматической отмене ЭТТН 2560 - подтверждение об отправке ЭТТН 2570 - уведомление об ошибке (не передается получателю) 2571 - предупреждение о несоответствии (передается получателю) 2650 - извещение о получении ЭТТН 2651 - извещение о получении	M	<Code> 2750 </Code>	Код ошибки - 2750 - уведомление об изменении

	уведомления 2750 - уведомление об изменении 2752 - уведомление об автоматической отмене ЭТТН ан..8			
12	Описание ошибки или подтверждения ан..2560	C	<Description> Некорректно указаны цены в накладной </Description>	Некорректно указаны цены в накладной - причина для изменения накладной
			</ErrorOrAcknowledgement>	Конец подраздела
			</Acknowledgement>	Конец раздела
Особенная часть электронного документа				
		M	<SpecialPart>	Начало особенной части
13	Идентификатор алгоритма канонизации внесенного в документ текста ан..255	C	<CanonizationAlgoritm> www.w3.org/TR/xml-c14n11 </CanonizationAlgoritm>	Внесенный в документ текст канонизирован в соответствии с алгоритмом с идентификатором "www.w3.org/TR/xml-c14n11"
Подраздел "ЭЦП" (может использоваться до 50 раз)				
		M	<Signature>	Начало подраздела
14	Уникальный номер ЭЦП в документе п..2	M	<SecurityID>1</SecurityID>	ЭЦП N 1
15	Серийный номер сертификата открытого ключа подписанта ан..256	C	<CertificateID> 40E597F446D2FEDE00000196 </CertificateID>	Серийный номер сертификата открытого ключа подписанта - 40E597F446D2FEDE000001 96
16	Ф.И.О. автора подписи	C	<CertificateSubject>Мясникович Алеся Михайловна	Автор подписи - Мясникович Алеся Михайловна

	ан..150		</CertificateSubject>	
17	Серийный номер сертификата открытого ключа удостоверяющего центра, издавшего сертификат открытого ключа подписанта ан..512	C	<SecurityPartyID> 40E53EF24A491D7800000001 </SecurityPartyID>	Серийный номер сертификата открытого ключа удостоверяющего центра, издавшего сертификат открытого ключа подписанта - 40E53EF24A491D7800000001
18	Наименование удостоверяющего центра, издавшего сертификат открытого ключа подписанта ан..175	C	<SecurityPartyName>STEND Корневой удостоверяющий центр ГосСУОК </SecurityPartyName>	Сертификат открытого ключа подписанта выдал удостоверяющий центр "STEND Корневой удостоверяющий центр ГосСУОК"
19	Дата-время выработки ЭЦП п..14	C	<SignatureDateTime> 20210430202625 </SignatureDateTime>	ЭЦП выработана 30.04.2021 г. в 20 часов 26 минут 25 секунд
20	ЭЦП	M	<SignatureValue>MIIGAQYJKoZ lhvcNA...keWgoVs=</Signature Value>	При выработке ЭЦП получена строка: "MIIGAQYJKoZlhvcNA...keWgoVs="
			</Signature>	Конец подраздела
			</SpecialPart>	Конец особенной части
			</BLRAPN>	Конец сообщения

Таблица 4.6 - структура и формат сообщения BLRSPT (при вывозе товаров с территории Республики Беларусь в рамках трансграничной торговли)

N п/п	Реквизит Формат поля	Номер поля в формуляре-образце, статус	Теги сообщения: XML-текст на примере	Комментарий к примеру
-------	-------------------------	----------------------------------------------	-----------------------------------------	-----------------------

		M	<BLRSPT>	Начало сообщения BLRSPT
Раздел "Данные сообщения" (этот раздел подписывается ЭЦП ответственного лица (ответственных лиц))				
		M	<DeliveryNote>	Начало раздела
1	Вид сообщения 400 - электронное сообщение ан..3	M	<DeliveryNoteType> 400 </DeliveryNoteType>	400 - BLRSPT - электронное сообщение
2	Уникальный номер электронного сообщения Уникальный номер электронного сообщения, присвоенный отправителем ан..35	M	<DocumentID>45679290 </DocumentID>	Номер электронного сообщения - 45679290
3	Дата и время создания электронного сообщения Дата и время создания электронного документа - электронное сообщение в формате ГГГММДДЧЧММСС п..14	M	<CreationDateTime> 20160112124300 </CreationDateTime>	Электронное сообщение создано 12.01.2016 в 12:43:00
4	Функция электронного сообщения Возможна одна из следующих функций: 9 = Original - оригинал. Электронная версия электронного	M	<FunctionCode>9</FunctionCode>	Функция электронного сообщения - "оригинал"

	сообщения, которая формируется грузоотправителем и направляется грузополучателю; 31 = Сору - копия сформированной электронной сообщения. Может понадобиться при возникновении технических или других проблем; 1 = Cancellation - отмена сформированного сообщения. ап..3			
5	Номер электронного сообщения ап..70	4:M	<DeliveryNoteID>002481098700544-0000000025</DeliveryNoteID>	Номер электронного сообщения - 002-4810987000544-000000025
6	Дата электронного сообщения п..14	5:M	<DeliveryNoteDate>20160113</DeliveryNoteDate>	Дата электронного сообщения - 13.01.2016
7	Основание отпуска Указывается наименование документа, который служит основанием для отпуска ап..70	8:M	<ContractName>Договор</ContractName>	Основанием для отпуска товара является договор
8	Номер документа ап..70	8:M	<ContractID>56/456-6678</ContractID>	Договор номер 56/456-6678
9	Дата документа п..14	8:C	<ContractDate>20150113</ContractDate>	Договор от 13.01.2015

10	Серия бланка товарной накладной, составляемой на бумажном носителе, которая будет использоваться при доставке грузополучателю указанных в электронном сообщении товаров посредством почтовой связи или иного вида доставки, включая доставку железнодорожным, воздушным, водным, автомобильным (при международной автомобильной перевозке) транспортом an..2	M	<code><InvoiceSeries>KY </InvoiceSeries></code>	Серия накладной-KY
11	Номер бланка товарной накладной, составляемой на бумажном носителе, которая будет использоваться при доставке грузополучателю указанных в электронном сообщении товаров посредством почтовой связи или иного вида доставки, включая доставку железнодорожным, воздушным, водным,	M	<code><InvoiceNumber>1234567 </InvoiceNumber></code>	Номер накладной-1234567

	автомобильным (при международной автомобильной перевозке) транспортом ан..7			
Подраздел "Информация о переданном с товаром документе" (может использоваться до 100 раз)				
		C	<Document>	Начало подраздела
12	Номер документа ан..70	29:C	<DocumentID>234/20012 </DocumentID>	Номер документа - 234/20012
13	Дата документа п..14	29:M	<DocumentDate>20150113 </DocumentDate>	Дата - 13.01.2015
14	Наименование документа Указывается наименование и описание документа, если необходимо ан..35	29:M	<DocumentName>Опись содержимого контейнера </DocumentName>	С товаром передана опись содержимого контейнера
			</Document>	Конец подраздела
Подраздел "Информация о грузоотправителе"				
		M	<Shipper>	Начало подраздела
15	GLN-номер грузоотправителя ан..13	M	<GLN>4810987000544</GLN>	Идентификатор GLN грузоотправителя - 4810987000544
16	Наименование грузоотправителя Указывается сокращенное юридическое название грузоотправителя ан..175	6:M	<Name> ОАО "Минский завод" </Name>	Грузоотправитель - ОАО "Минский завод"

17	Код страны грузоотправителя Указывается двухбуквенный код по классификатору стран мира (Приложение 22 к Решению Комиссии Таможенного союза от 20 сентября 2010 г. N 378) ан..2	M	<ShipperCountryCode>BY </ShipperCountryCode>	Республика Беларусь
18	Наименование страны грузоотправителя ан..175	M	<ShipperCountry> Республика Беларусь </ShipperCountry>	Наименование страны грузоотправителя Республика Беларусь
19	Адрес грузоотправителя ан..140	6:M	<Address>220043, Республика Беларусь, г. Минск, ул. Козлова, д. 23, административное помещение, к. 405 </Address>	Адрес грузоотправителя: 220043, Республика Беларусь, г. Минск, ул. Козлова, д. 23, административное помещение, к. 405
20	УНП грузоотправителя ан..15	2:M	<VATRegistrationNumber> 788888855 </VATRegistrationNumber>	УНП грузоотправителя - 788888855
21	Отпуск разрешил Указывается должность и Ф.И.О. ан..150	23:M	<Contact>Директор Иванов И.И. </Contact>	Отпуск груза разрешил директор Иванов И.И.
			</Shipper>	Конец подраздела
Подраздел "Информация о грузополучателе"				
		M	<Receiver>	Начало подраздела
22	GLN-номер грузополучателя ан..13	C	<GLN>4810117000635 </GLN>	Идентификатор только для грузополучателя - 4810117000635
23	Наименование	7:M	<Name>ОАО "Улыбка"</Name>	Грузополучатель - ОАО

	грузополучателя ан..175			"Улыбка"
24	Адрес грузополучателя ан..140	7:M	<Address>127381, г. Москва, Неглинная ул., д. 1123</Address>	Адрес грузополучателя: 127381, г. Москва, Неглинная ул., д. 1123
25	Код страны грузополучателя Указывается двухбуквенный код по классификатору стран мира (Приложение 22 к Решению Комиссии Таможенного союза от 20 сентября 2010 г. N 378) ан..2	M	<ReceiverCountryCode>RU</ReceiverCountryCode>	Код страны грузополучателя-Российская Федерация, 1.RU - Российская Федерация; 2.KG - Кыргызская Республика; 3. AM - Республика Армения; 4. KZ - Республика Казахстан.
26	Наименование страны грузополучателя ан..175	M	<ReceiverCountry> Российская Федерация</ReceiverCountry>	Наименование страны грузополучателя Российская Федерация
27	УНП грузополучателя ан..15	3:M	<VATRegistrationNumber> 666777755 </VATRegistrationNumber>	УНП (или иной идентификатор) грузополучателя - 666777755
Подраздел "Список стран, по территории которых осуществляется перевозка товаров"				
		C	<TransitCountryList>	Начало подраздела
Подраздел "Страна, по территории которой осуществляется перевозка товаров" (может использоваться до 100 раз)				
		M	<TransitCountryInfo>	Начало подраздела
28	Код страны, по территории которой осуществляется перевозка товаров (двухбуквенный код страны по ISO)	M	<TransitCountryCode>RU</TransitCountryCode>	Страна, по территории которой осуществляется перевозка товаров - Российская Федерация

	3166-1:2013). ан..2			
29	Наименование страны, по территории которой осуществляется перевозка товаров ан..175	M	<TransitCountry>Российская Федерация</TransitCountry>	Наименование страны, по территории которой осуществляется перевозка товаров Российская Федерация
			</TransitCountryInfo>	Конец подраздела
			</TransitCountryList>	Конец подраздела
			</Receiver>	Конец подраздела
Подраздел "Информация о пункте погрузки"				
		M	<ShipFrom>	Начало подраздела
30	GLN-номер пункта погрузки ан..13	C	<GLN>4810989000009</GLN>	Идентификатор GLN пункта погрузки - 4810989000009
31	Адрес пункта погрузки ан..140	16:C	<Address>223060, Республика Беларусь, Минский район, 200 м южнее д. Сенница</Address>	Адрес места погрузки: 220060, Республика Беларусь, Минский район, 200 м южнее д. Сенница
32	Сдал грузоотправитель Указывается должность и Ф.И.О. ан..150	24:M	<Contact>Заведующий складом Петров И.И. </Contact>	Груз сдал заведующий складом Петров И.И.
			</ShipFrom>	Конец подраздела
Подраздел "Информация о пункте разгрузки"				
		C	<ShipTo>	Начало подраздела
33	GLN-номер пункта разгрузки ан..13	C	<GLN>4810047000002 </GLN>	Идентификатор GLN пункта разгрузки - 4810047000002

34	Адрес пункта разгрузки ап..140	16:C	<Address>223060, Республика Беларусь, Минский район, 200 м южнее д. Сенница </Address>	Адрес места погрузки: 223060, Республика Беларусь, Минский район, 200 м южнее д. Сенница
			</ShipTo>	Начало подраздела
Подраздел "Информация о транспортировке"				
		M	<Carrier>	Начало подраздела
35	Товар к доставке принял Указывается должность и Ф.И.О. ап..150	25:M	<DeliveryContact> Водитель Сидоров И.И.</DeliveryContact>	Товар к перевозке принял водитель Сидоров И.И.
36	Номер доверенности Номер документа, по которому товар принят к перевозке ап..70	26:C	<ProxylD>22-2012</ProxylD>	Доверенность N 222012
37	Дата доверенности Дата документа, по которому товар принят к перевозке п..14	26:C	<ProxyDate>20150113</ProxyDate>	Дата доверенности 13.01.2015
38	Наименование организации, выдавшей доверенность Наименование организации, выдавшей документ, по которому товар принят к перевозке ап..175	27:C	<PartyIssuingProxyName> ОАО "Известный Поставщик" </PartyIssuingProxyName>	Грузоотправитель - ОАО "Известный Поставщик"
39	Наименование документа Наименование	C	<BaseShippingDocumentName> CMR </BaseShippingDocumentName>	Наименование документа - CMR

	документа, на основании которого производится доставка в случаях: экспорта (перевозка по CMR, CMГС), доставки почтой ап..175		>	
40	Номер документа Номер документа, на основании которого производится доставка в случаях: экспорта (перевозка по CMR, CMГС), доставки почтой ап..70	C	<BaseShippingDocumentID>074251</BaseShippingDocumentID>	Документ N 074251
41	Дата документа Дата документа, на основании которого производится доставка в случаях: экспорта (перевозка по CMR, CMГС), доставки почтой п..14	C	<BaseShippingDocumentDate>20150113</BaseShippingDocumentDate>	Дата документа 13.01.2015
			</Carrier>	Конец подраздела
42	Номер заказа Номер заказа, присвоенный покупателем ап..35	C	<OrderID>7854666</OrderID>	7854666 - номер заказа, на основании которого была создана накладная
43	Код валюты Указывается трехбуквенный код валюты ISO 4217:2015, в которой указаны ценовые	M	<Currency>BYN</Currency>	BYN - код валюты "белорусский рубль"

	значения ан..3			
Подраздел "Дополнительные поля накладной" (может использоваться до 500 раз)				
		C	<ExtraField>	Начало подраздела
44	Наименование дополнительного поля ан..255	M	<FieldName>Вид перевозки </FieldName>	Наименование поля - Вид перевозки
45	Код дополнительного поля ан..6	C	<FieldCode>PW0008 </FieldCode>	Указывается код поля - PW00008
46	Значение дополнительного поля ан..2560	M	<FieldValue>Центровывоз </FieldValue>	Центровывоз - значение поля
			</ExtraField >	Конец подраздела
Подраздел "Детальная информация"				
		M	<DespatchAdviceLogisticUnit LinItem>	Начало подраздела
Подраздел "Информация о товаре"				
		M	<LinItem>	Начало подраздела
47	Порядковый номер товарной позиции ан..6	M	<LinItemNumber>1 </LinItemNumber>	Порядковый номер товарной позиции в списке - 1
48	Признак товарной позиции Возможно одно из следующих значений: PROD - товар; CONT - тара	M	<LinItemSign>PROD </LinItemSign>	В товарной позиции описан товар

	ан..4			
49	GTIN товара ан..14	M	<LineItemID> 04810987005655 </LineItemID>.	Указывается, GTIN товара
50	Код товара по ТН ВЭД ЕАЭС ан..10	M	<ItemCustomCode> 6402999100 </ItemCustomCode>	6402999100
51	Тип приходного документа, по которому был получен товар ан..2	M	<DeliveryTypePrev>1 </DeliveryTypePrev>	<p>Тип приходного документа, по которому был получен товар - 1.</p> <ol style="list-style-type: none"> 1. создаваемая в виде электронного документа товарно-транспортная накладная; 2. создаваемая в виде электронного документа товарная накладная; 3. сведения об остатках товаров, имеющих на дату включения их в перечни; 4. сведения о произведенных товарах, включенных в перечень товаров, сведения об обороте которых являются предметом прослеживаемости; 5. сведения о ввезенных с территории государств - членов Евразийского экономического союза товарах, включенных в перечни; 6. сведения о товарах, включенных в перечни и относящихся к имуществу, названному в пункте 1 Положения о порядке учета, хранения, оценки и реализации имущества, изъятого, арестованного или

				обращенного в доход государства; 7. декларация на товары; 8. заявление о выпуске товаров до подачи декларации на товары.
52	Номер приходного документа, по которому был получен товар ан..70	M	<DeliveryNotePrev>125684268</DeliveryNotePrev>	Номер приходного документа, по которому был получен товар 125684268
53	Дата и время приходного документа, по которому был получен товар в формате ГГГГММДДЧЧММСС n..14	M	<DeliveryNoteDatePrev>20190102125447</DeliveryNoteDatePrev >	Дата и время приходного документа, по которому был получен товар - 02.01.2019 в 12:54:47 Если при создании документа его время не указывается, то значения часов, минут и секунд равны 0 (для реквизита указывается 000000). Если приходный документ является ЭТН или ЭТН, заполняется на основании поля DeliveryNoteDate ЭТН или ЭТН DeliveryNoteDate, по которой был получен товар
54	Номер строки в приходном документе, по которой был получен товар ан..10	M	<DeliveryNotePrevLineID>2</DeliveryNotePrevLineID>	Номер строки в приходном документе - 2
55	Код товара, присвоенный покупателем ан..35	C	<LinItemBuyerID>45222BY</LinItemBuyerID>	45222BY - код товара, присвоенный покупателем. Используется для идентификации товаров, у которых нет GTIN

56	Код товара, присвоенный поставщиком ан..35	C	<LineItemSupplierID> 3577884SU </LineItemSupplierID>	3577884SU - код товара, присвоенный поставщиком. Используется для идентификации товаров, у которых нет GTIN
57	Наименование товара ан..512	9:M	<LineItemName> Хлеб "Ласунок" </LineItemName>	Наименование товара - "Хлеб "Ласунок"
58	Отгруженное количество товара ан..35	11:M	<QuantityDespatched>40 </QuantityDespatched>	Отгруженное количество товара - 40
59	Единица измерения количества товара Трехсимвольный код единиц измерения по ОКРБ 008-95 (допускается кодовое и кодовое буквенное обозначение) ан..3	10:M	<LineItemQuantityUOM>PCE </LineItemQuantityUOM>	Единица измерения количества товара - штука
60	Отгруженное количество товара в единицах измерения, подлежащих указанию в электронных накладных п..35	M - для товаров, подлежащих прослеживаемости, C - для прочих товаров	<QuantityDespatchedSPT> 40</QuantityDespatchedSPT>	Отгруженное количество товара - 40
61	Единица измерения, подлежащая указанию в электронных накладных Указывается в соответствии с классификатором единиц измерения (приложение 15 к	M - для товаров, подлежащих прослеживаемости, C - для прочих товаров	<LineItemQuantitySPT> 715 </LineItemQuantitySPT>	Единица измерения - пара (пар)

	Решению Комиссии Таможенного союза от 20 сентября 2010 г. N 378) п..3			
62	Страна происхождения (производства) Двухбуквенный код страны по ISO 3166-1:2013 ап..2	C	<CountryOfOrigin>BY </CountryOfOrigin>	Товар произведен в Республике Беларусь
63	Срок реализации ап..35	C	<BestBeforeDate>20160522 </BestBeforeDate>	Реализовать до 22.05.2016
64	Ставка НДС ап..512	14:C	<TaxRate>20</TaxRate>	Ставка НДС - 20%
65	Примечание Дополнительные сведения о товаре ап..512	17:C	<AdditionalInformation> Прейскурант N 3456 </AdditionalInformation>	Дополнительные сведения о товаре - преЙскурант N 3456
66	Номер партии ап..50	C	<LineItemPartyNumber>140 </LineItemPartyNumber>	Номер партии - 140
67	Дата производства п..14	C	<LineItemProductDate>20160520 </LineItemProductDate>	Дата производства: 20.05.2016
68	Стоимость в белорусских рублях п..35	13:M	<LineItemAmountWithoutCharges> 1000.00 </LineItemAmountWithoutCharges>	Стоимость товара - 1000 белорусских рублей 00 копеек
69	Сумма НДС в белорусских рублях п..35	15:C	<LineItemAmountCharges> 200.00 </LineItemAmountCharges>	НДС - 200 белорусских рублей 00 копеек
70	Общая сумма с НДС в	16:M	<LineItemAmount>1200.00 </LineItemAmount>	Общая сумма с НДС - 1200 белорусских рублей 00

	белорусских рублях n..35			копеек
71	Цена в белорусских рублях n..35	12:M	<LinItemPrice>10.00 </LinItemPrice>	Цена единицы товара - 10 белорусских рублей 00 копеек
72	Цена единицы товара, указанная в соответствии с единицами измерения, подлежащими указанию в электронных накладных n..35	M	<LinItemPriceSPT>10.00 </LinItemPriceSPT>	Цена единицы товара - 10 белорусских рублей 00 копеек
73	Цена изготовителя в белорусских рублях n..35	C	<LinItemManufacturerPrice>10.00 </LinItemManufacturerPrice>	Цена единицы товара от изготовителя - 10 белорусских рублей 00 копеек
74	Оптовая скидка (в процентах) an..512	C	<BulkDiscountRate>10 </BulkDiscountRate>	Оптовая скидка - 10%
75	Скидка (в процентах) an..512	C	<DiscountRate>10</DiscountRate>	Скидка - 10%
76	Сумма акциза n..35	C	<LinItemAmountExcise>1.00 </LinItemAmountExcise>	Сумма акциза 1 белорусский рубль 00 копеек
Подраздел "Документы, подтверждающие безопасность и качество товара"				
		C	<SGBY01>	Начало подраздела
77	Вид документа (сертификата) an 70	M	<CertificateType>SBY </CertificateType>	Справочник, например, SBY-сертификат соответствия на продукцию Национальной системы подтверждения соответствия Республики

				Беларусь
78	Номер документа (сертификата) ан.. 70	М	<CertificatID>BY/112 03.11.020 00248 </CertificatID>	Сертификат соответствия Национальной системы подтверждения соответствия Республики Беларусь N BY/112 03.11.020 00248, относящийся к товару
79	Дата начала действия документа п..14	М - для документов, имеющих срок начала действия; С - для остальных документов	<BeginSertifDate>20160522 </BeginSertifDate>	Документ считать действительным с 22.05.2016
80	Дата окончания действия документа п..14	С	<EndSertifDate>20160530 </EndSertifDate>	Документ считать действительным до 30.05.2016. Используется для документов, имеющих срок окончания действия
81	Внесенный в документ номер партии ан..50	С	<SertifPartyNumber>140 </SertifPartyNumber>	Номер партии - 140
82	Внесенная в документ дата производства п..14	С	<SertifProductDate>20160525 </SertifProductDate>	Дата производства: 25.05.2016
83	Наименование организации, выдавшей документ ан..175	М - для протокола испытаний лекарственного средства, С - для остальных документов	<Name> Республиканская контрольно-аналитическая лаборатория РУП "Центр экспертиз и испытаний в здравоохранении" </Name>	Республиканская контрольно-аналитическая лаборатория РУП "Центр экспертиз и испытаний в здравоохранении"
			</SGBY01>	Конец подраздела

Подраздел "Информация о средствах идентификации, нанесенных на подлежащие маркировке средствами идентификации товарные единицы, отнесенные к данной товарной позиции" (может использоваться до 500 раз)				
		М - в случаях, согласно Пояснению N 1; С - в остальных случаях.	<LineItemIdentification>	Начало подраздела
<p>Пояснение N 1: В случаях, установленных:</p> <p>1) пунктом 3 Положения о маркировке товаров средствами идентификации, утвержденного Указом Президента Республики Беларусь от 10 июня 2011 г. N 243;</p> <p>2) при осуществлении операций, связанных с оборотом товаров, включенных в перечень товаров, сведения об обороте которых являются предметом информационного взаимодействия с государствами - членами Евразийского экономического союза, и (или) перечень товаров, сведения об обороте которых являются предметом прослеживаемости и в перечень товаров, подлежащих маркировке средствами идентификации;</p> <p>3) в отношении молочной продукции указывается в случае наличия у субъектов хозяйствования необходимых программных и технических средств для указания такой информации.</p>				
Подраздел "Информация о групповой упаковке"				
		С	<GroupPackingHeader>	Начало подраздела
84	Код маркировки групповой упаковки (согласно Пояснению N 2) ан..130	М	<GroupPackingCodeMark> 481004700000200556 </GroupPackingCodeMark>	Код маркировки групповой упаковки - 481004700000200556
85	Код маркировки групповой упаковки, в которую вложена описываемая упаковка Если описываемая упаковка никуда не вложена (верхний уровень), то используется код "Текущая товарная позиция" ан..130	М	<UpperLevelCodeMark> Текущая товарная позиция </UpperLevelCodeMark>	Верхний уровень упаковки

			</GroupPackingHeader>	Конец подраздела
<p>Пояснение N 2: Под кодом маркировки групповой упаковки понимается уникальный идентификатор транспортной упаковки, формируемый с целью агрегирования кодов маркировки товаров, помещенных в эту транспортную упаковку</p>				
86	<p>Перечень кодов маркировки ан..130000</p>	M	<p><FieldCodeMark>0481097860583321vmw7anal6qqnv91006492sl6QwF2b1dt+m8SbYQmZDhqvsoUAL2/IJX8HzxbV/D9clY2Kw+uR0zT5V6pE8AV5toXxwZPAiCB3y4iWX/fNNw==0481097860583321svzyt4abnrlmw91006492Jqr50oi49yBELOcUc0zG9XSpag3MSbXJsDBE3MHmoEGvCv0HO/p/Xm58s97+y5okWH6H/RSDe7yai829ZdvUVg== </FieldCodeMark></p>	Перечень кодов маркировки, разделенных пробелами
			</LineItemIdentification>	Конец подраздела
<p>Подраздел "Дополнительные поля для товарной позиции" (может использоваться до 500 раз)</p>				
		C	<LineItemExtraField>	Начало подраздела
87	<p>Наименование дополнительного поля ан..255</p>	M	<p><FieldName>Сорт </FieldName></p>	Наименование поля - Сорт
88	<p>Код дополнительного поля ан..6</p>	C	<p><FieldCode>PT0008 </FieldCode></p>	Указывается код поля для товарной позиции - PT0008
89	<p>Значение дополнительного поля ан..2560</p>	M	<p><FieldValue>Экстра </FieldValue></p>	Экстра - значение поля

			</LineItemExtraField>	Конец подраздела
			</LineItem>	Конец подраздела
			</DespatchAdviceLogisticUnitLineItem>	Конец подраздела
Итоговая информация				
		M	<Total>	Начало подраздела
90	Общая сумма без НДС в белорусских рублях n..35	19:M	<TotalAmountWithoutCharges>500.00 </TotalAmountWithoutCharges>	Общая сумма без НДС 500 белорусских рублей 00 копеек
91	Общая сумма НДС в белорусских рублях n..35	20:C	<TotalAmountCharges>100.00</TotalAmountCharges>	Сумма без НДС 100 белорусских рублей 00 копеек
92	Общая сумма с НДС в белорусских рублях n..35	21:M	<TotalAmount>600.00 </TotalAmount>	Общая сумма с НДС 600 белорусских рублей 00 копеек
93	Всего количество товарных позиций n..18	M	<TotalLineItem>10 </TotalLineItem>	Всего 10 товарных позиций
94	Всего количество единиц n..18	18:M	<TotalLineItemQuantity>45 </TotalLineItemQuantity>	Количество единиц - 45
95	Всего сумма акциза n..35	C	<TotalAmountExcise>2.00 </TotalAmountExcise>	Всего сумма акциза 2 белорусских рубля 00 копеек
			</Total>	Конец подраздела
			</DeliveryNote>	Конец раздела"
Особенная часть электронного документа				
		M	<SpecialPart>	Начало особенной части

96	Идентификатор алгоритма канонизации внесенного в документ текста an..255	C	<CanonizationAlgoritm> www.w3.org/TR/xml-c14n11 </CanonizationAlgoritm>	Внесенный в документ текст канонизирован в соответствии с алгоритмом с идентификатором "www.w3.org/TR/xml-c14n11"
Подраздел "ЭЦП" (может использоваться до 50 раз)				
		M	<Signature>	Начало подраздела
97	Уникальный номер ЭЦП в документе n..2	M	<SecurityID>1</SecurityID>	ЭЦП N 1
98	Серийный номер сертификата открытого ключа подписанта an..256	C	<CertificateID> 40E597F446D2FEDE00000196 </CertificateID>	Серийный номер сертификата открытого ключа подписанта - 40E597F446D2FEDE00000196
99	Ф.И.О. автора подписи an..150	C	<CertificateSubject>Мясникович Алеся Михайловна </CertificateSubject>	Автор подписи - Мясникович Алеся Михайловна
100	Серийный номер сертификата открытого ключа удостоверяющего центра, издавшего сертификат открытого ключа подписанта an..512	C	<SecurityPartyID> 40E53EF24A491D7800000001 </SecurityPartyID>	Серийный номер сертификата открытого ключа удостоверяющего центра, издавшего сертификат открытого ключа подписанта - 40E53EF24A491D7800000001
101	Наименование удостоверяющего центра, издавшего сертификат открытого ключа подписанта an..175	C	<SecurityPartyName>STEND Корневой удостоверяющий центр ГосСУОК </SecurityPartyName>	Сертификат открытого ключа подписанта выдал удостоверяющий центр "STEND Корневой удостоверяющий центр ГосСУОК"

102	Дата-время выработки ЭЦП п..14	C	<SignatureDateTime> 20210430202625 </SignatureDateTime>	ЭЦП выработана 30.04.2021 г. в 20 часов 26 минут 25 секунд
103	ЭЦП	M	<SignatureValue>MIIGAQYJKoZ lhvcNA...keWgoVs=</Signature Value>	При выработке ЭЦП получена строка: "MIIGAQYJKoZlhvcNA...keW goVs="
			</Signature>	Конец подраздела
			</SpecialPart>	Конец особенной части
			</BLRSPT>	Конец сообщения BLRSPT

**ПРИМЕР
ЭЛЕКТРОННОЙ ТОВАРНО-ТРАНСПОРТНОЙ НАКЛАДНОЙ В XML-ФОРМАТЕ (БЕЗ ОСОБЕННОЙ ЧАСТИ
ЭЛЕКТРОННОГО ДОКУМЕНТА)**

```
<?xml version="1.0" encoding="UTF-8"?>
<BLRWBL>
<DeliveryNote>
  <DeliveryNoteType>700</DeliveryNoteType>
  <DocumentID>45679288</DocumentID>
  <CreationDateTime>20130112124300</CreationDateTime>
  <FunctionCode>9</FunctionCode>
  <DeliveryNoteID>002-4810987000544-25375</DeliveryNoteID>
  <DeliveryNoteDate>20160113</DeliveryNoteDate>
  <ContractName>Договор</ContractName>
  <ContractID>56/456-6678</ContractID>
  <ContractDate>20150113</ContractDate>
  <WaybillID>6678-45</WaybillID>
  <Document>
    <DocumentID>234/20012</DocumentID>
    <DocumentDate>20150113</DocumentDate>
    <DocumentName>Опись содержимого контейнера</DocumentName>
  </Document>
  <Shipper>
    <GLN>4810987000544</GLN>
    <Name>ОАО "Минский завод"</Name>
    <Address>220043, Республика Беларусь, г. Минск, ул. Козлова, д.
23, административное помещение, к. 405, </Address>
    <VATRegistrationNumber>788888855</VATRegistrationNumber>
    <Contact>Директор Иванов И. И.</Contact>
  </Shipper>
  <Receiver>
    <GLN>4810117000635</GLN>
    <Name> ОАО "Улыбка"</Name>
    <Address>220045, Республика Беларусь, г. Минск, ул. Первомайская,
д. 23, </Address>
    <VATRegistrationNumber>666777755</VATRegistrationNumber>
  </Receiver>
  <FreightPayer>
    <GLN>4812409900009</GLN>
    <Name>ОАО "Известный Поставщик"</Name>
    <Address>220012, Республика Беларусь, г. Минск, ул. Голодеда, д.
23 </Address>
    <VATRegistrationNumber>666777755</VATRegistrationNumber>
  </FreightPayer>
  <ShipFrom>
    <GLN>4810989000009</GLN>
    <Address>223060, Республика Беларусь, Минский район, 200 м южнее
д. Сенница</Address>
    <Contact>Заведующий складом Петров И. И.</Contact>
  </ShipFrom>
  <ShipTo>
    <GLN>4810047000002</GLN>
```

```

    <Address>220045, Республика Беларусь, г. Минск, ул. Первомайская,
д. 23</Address>
  </ShipTo>
  <Carrier>
    <TransportContact>Сидоров И. И.</TransportContact>
    <DeliveryContact>Водитель Сидоров И. И.</DeliveryContact>
    <ProxyID>22-2012</ProxyID>
    <ProxyDate>20150113</ProxyDate>
    <PartyIssuingProxyName>ОАО "Известный
Поставщик"<PartyIssuingProxyName>
  </Carrier>
  <QuantityTrip>3</QuantityTrip>
  <TransportOwnerName>ОАО "Перевозки"</TransportOwnerName>
  <TransportID>BMW, ТР 0524-7</TransportID>
  <TrailerID>прицеп, А 1234 В-7</TrailerID>
  <SealID>45625</SealID>
  <Currency>BYN</Currency>
  <DespatchAdviceLogisticUnitLineItem>
    <LineItem>
      <LineItemNumber>1</LineItemNumber>
      <LineItemSign>PROD</LineItemSign>
      <LineItemID>481098700565</LineItemID>
      <LineItemName>Хлеб "Ласунок"</LineItemName>
      <GrossWeightValue>0.01</GrossWeightValue>
      <QuantityDespatched>40</QuantityDespatched>
      <LineItemQuantityUOM>PCE<LineItemQuantityUOM>
      <DespatchUnitQuantityDespatched>2</DespatchUnitQuantityDespatched>
      <CountryOfOrigin>BLR</CountryOfOrigin>
      <BestBeforeDate>20130522</BestBeforeDate>
      <TaxRate>20</TaxRate>
      <AdditionalInformation>Прейскурант N 3456</AdditionalInformation>
      <LineItemAmountWithoutCharges>1000.00</LineItemAmountWithout
Charges>
      <LineItemAmountCharges>200.00</LineItemAmountCharges>
      <LineItemAmount>1200.00</LineItemAmount>
      <LineItemPrice>10.00</LineItemPrice>
    </LineItem>
  </DespatchAdviceLogisticUnitLineItem>
  <Total>
    <TotalAmountWithoutCharges>500.00</TotalAmountWithoutCharges>
    <TotalAmountCharges>100.00</TotalAmountCharges>
    <TotalAmount>600.00</TotalAmount>
    <TotalLineItem>10</TotalLineItem>
    <TotalLineItemQuantity>45</TotalLineItemQuantity>
    <TotalGrossWeight>1.02</TotalGrossWeight>
    <TotalDespatchUnitQuantity>14</TotalDespatchUnitQuantity>
  </Total>
</DeliveryNote>
</BLRWBL>

```

Приложение 6
к структуре и формату
электронных накладных

ПРИМЕР
СООТВЕТСТВИЯ ЭЛЕКТРОННОЙ ТОВАРНО-ТРАНСПОРТНОЙ НАКЛАДНОЙ И АНАЛОГИЧНОГО
СООБЩЕНИЯ DESADV (УВЕДОМЛЕНИЕ ОБ ОТГРУЗКЕ) EANCOM В XML-ФОРМАТЕ

В международной электронной торговле при формировании электронных сообщений используют правила GS1 в соответствии с руководством по стандарту электронного обмена данными EANCOM®2002, синтаксическая версия 3 (EDI standards manual EANCOM®2002, Syntax 3).

В таблице 6.1 приведен пример сообщения (без особенной части электронного документа), который формируется посредством специфического языка, в соответствии с руководством по стандарту электронного обмена данными EANCOM®2002, синтаксическая версия 3 (EDI standards manual EANCOM®2002, Syntax 3).

На самом нижнем иерархическом уровне языка EANCOM находятся "элементы" ("буквы" языка), не имеющие самостоятельного смыслового значения. Например, элемент E3039.

Элементы могут объединяться в компоненты. Например, "C082".

Группы элементов и компонентов образуют "сегменты" ("слова" языка), которые отвечают за определенную смысловую область и обозначаются трехбуквенными кодами. Например, сегмент Name and address (наименование и адрес) обозначается как NAD.

Конкретный смысл сегмента определяется входящими в него элементами-квалификаторами, значения которых выбираются из справочников. Например, справочник квалификатора сегмента DTM (Date/time/period) - элемента E2005 (Date or time or period function code qualifier) - включает в себя 194 значения.

Сегменты могут объединяться в "сегментные группы" ("фразы" и "предложения" языка EANCOM), описывающие определенные информационные разделы сообщения.

Сегментные группы нумеруются по мере использования в сообщении и обозначаются кодом SGN, где SG - признак сегментной группы, а N - ее порядковый номер. Например, SG2 в сообщении DESADV - это сегментная группа, которая служит для описания субъекта взаимодействия (наименование, адрес и т.д.).

С точки зрения обязательности использования сегментные группы и сегменты в зависимости от своего места в сообщении могут иметь различный статус.

В данном приложении для указания статуса используются следующие обозначения:

- (M) - обязательный элемент;
- (C) - необязательный элемент;
- (A) - рекомендуется заполнять;
- (R) - должно быть заполнено;
- (D) - должно быть заполнено при определенных условиях;
- (O) - заполняется в соответствии с требованиями национального стандарта.

Сегментные группы и сегменты могут многократно повторяться в сообщении.

Таблица 6.1

Теги ЭТТН: XML-текст на примере	XML-аналог в EANCOM	Комментарий к примеру
<?xml version="1.0" encoding="UTF-8"?> <BLRWBL>	<?xml version="1.0" encoding="UTF-8"?> <DESADV>	Начало сообщения
<DeliveryNote >		Начало раздела

<DeliveryNoteType>700 </DeliveryNoteType>	<BGM> <C002> <E1001> 700 </E1001> </C002> <C106> <E1004> 45679288 </E1004> </C106> <E1225> 9 </E1225> </BGM>	BLRWBL - товарно-транспортна я накладная (E1001=700); BLRDLN - товарная накладная (E1001=270)
<DocumentID>45679288</DocumentID>		Номер уведомления - 45679288
<CreationDateTime>20130112124300 </CreationDateTime>	<DTM> <C507> <E2005> 137 </E2005> <E2380> 20160112124300 </E2380> > <E2379> 204 </E2379> </C507> </DTM>	Накладная создана 12.01.2016 в 12:43:00
<FunctionCode>9</FunctionCode> Возможна одна из следующих функций: 9 = Original - оригинал. Электронная версия накладной, которая формируется грузоотправителем и направляется грузополучателю; 31 = Copy - копия сформированной электронной накладной. Может понадобиться при возникновении технических или других проблем; 1 = Cancellation - отмена сформированной электронной накладной, формируется грузоотправителем и направляется грузополучателю; 11 = Response - подтверждение электронной накладной грузополучателем, дополняется грузоотправителем		Функция сообщения - "оригинал"
<TotalAmountWithoutCharges> 500.00 </TotalAmountWithoutCharges>	<MOA> <C516> <E5025> 98 </E5025> <E5004> 500.00 </E5004> <E6345> BYN </E6345> </C516> </MOA>	Общая сумма без НДС 500 белорусских рублей 00 копеек
<DeliveryNoteID>002-4810987000544-2 5375 </DeliveryNoteID>	<SG1> <RFF> <C506> <E1153> AAU </E1153> <E1154> 002-4810987000544-2 5375 </E1154> </C506>	Номер документа - 002-4810987000544-2 5375

	</RFF> <DTM> <C507> <E2005>171</E2005> <E2380>20160113</E2380> <E2379>102</E2379> <C507> </DTM> </SG1>	
<DeliveryNoteDate>20160113 </DeliveryNoteDate>	<SG1> <RFF> <C506> <E1153>CT</E1153> <E1154>56/456-6678</E1154> </C506> </RFF> <DTM> <C507> <E2005>171</E2005> <E2380>20160113</E2380> <E2379>102</E2379> </C507> </DTM> </SG1>	Дата документа - 13.01.2016
<ContractID>56/456-6678</ContractID >		Договор номер 56/456-6678
<ContractDate>20150113 </ContractDate>		Договор от 13.01.2015
<WaybillID>6678-45</WaybillID>	<SG1> <RFF> <C506> <E1153>AAM</E1153> <E1154>6678-45</E1154> </C506> </RFF> </SG1>	Номер путевого листа - 6678-45
<Document> <DocumentID>18-6678 </DocumentID> <DocumentDate>20120113 </DocumentDate> <DocumentName>Опись содержимого контейнера </DocumentName> </Document>	<SG1> <RFF> <C506> <E1153>PK</E1153> <E1154>18-6678</E1154> </C506> </RFF> <DTM> <C507> <E2005>171</E2005> <E2380>20150113</E2380> <E2379>102</E2379> </C507> </DTM> </SG1>	Номер документа - 18-6678. Дата - 13.01.2015. Тип документа - Packing list - "Опись содержимого контейнера"
<Shipper> <GLN>4810987000544</GLN> <Name> ОАО "Минский завод"	<SG2> <NAD> <E3035>SU</E3035>	Идентификатор GLN грузоотправителя - 4810987000544.

<p></Name> <Address>220043, Республика Беларусь, г. Минск, ул. Козлова, д. 23, административное помещение, к. 405 </Address> <VATRegistrationNumber>788888855 </VATRegistrationNumber> <Contact>Директор Иванов И.И. </Contact></p>	<p><C082> <E3039>4810987000544 </E3039> <E3055>9</E3055> </C082> <C080> <E3036>ОАО "Минский завод" </E3036> </C080></p>	<p>Грузоотправитель - ОАО "Минский завод". Адрес грузоотправителя: 220043, Республика Беларусь, г. Минск, ул. Козлова, д. 23, административное помещение, к. 405. УНП грузоотправителя - 788888855. Отпуск груза разрешил директор Иванов И.И.</p>
<p></Shipper></p>	<p><C058> <E3042>220043, Республика Беларусь, г. Минск, ул. Козлова, д. 23 </E3042> <E3042>административное помещение, к. 405 </E3042> </C058> </NAD> <SG3> <RFF> <C506> <E1153>VA</E1153> <E1154>788888855 </E1154> </C506> </RFF> </SG3> <SG4> <CTA> <E3139>SD</E3139> <C056></p>	
	<p><E3412>Директор Иванов И.И. </E3412> </C056> </CTA> </SG4> </SG2></p>	
<p><Carrier> <TransportContact>Сидоров И.И. </TransportContact></p>	<p><SG2> <NAD> <E3035>SH</E3035> </NAD> <SG4> <CTA> <E3139>TR</E3139> <C056> <E3412>Сидоров И.И. </E3412> </C056></p>	<p>Начало подраздела Водитель - Сидоров И.И.</p>

	</CTA> </SG4>	
	</SG2>	
<ProxyID>22-2012</Proxy>	<SG2> <NAD> <E3035> SH </E3035> <C080> <E3036> ОАО "Известный Поставщик" </E3036> </C080> </NAD> <SG3> <RFF> <C506> <E1153> AAS </E1153> <E1154> 22-2012 от 13.01.2015 </E1154> </C506> </RFF> </SG3> </SG2>	Документ типа Transport document number N 22-2012
<ProxyDate>20150113 </ProxyDate>		Дата доверенности 13.01.2015
<PartyIssuingProxyName> ОАО "Известный Поставщик" </PartyIssuingProxyName>		Грузоотправитель ОАО "Известный Поставщик"
</Carrier>		Конец подраздела
<QuantityTrip>3</QuantityTrip>	<SG5> <TOD> <E4055> 2 </E4055> <C100> <E4053> 03E </E4053> <E4052> 3 </E4052> </C100> </TOD> </SG5>	Количество поездок - 3
<TransportOwnerName> ОАО "Перевозки" </TransportOwnerName>	<SG6> <TDT> <E8051> 20 </E8051> <C228> <E8179> 31 </E8179> </C228> <C040> <E3128> ОАО "Перевозки" </E3128> </C040> <C222> <E8212> BMW, TP 0524-7 </E8212> </C222> </TDT> </SG6>	Автомобиль принадлежит предприятию ОАО "Перевозки"

<TransportID> BMW, TP 0524-7 </TransportID>		Автомобиль BMW TP 0524-7
<SealID>45625</SealID>	<SG8> <EQD> <E8053> UL </E8053> </EQD> <SEL> <E9308> 45625 </E9308> <C215> <E9303> SH </E9303> </C215> </SEL>	Номер пломбы - 45625
	</SG8>	
<DespatchAdviceLogisticUnitLineItem>		Начало подраздела
<LineItem>		Начало подраздела
<LineItemNumber>1 </LineItemNumber>	<LIN> <E1082> 1 </E1082> <C212> <E7140> 481098700565 </E7140> <E7143> SRV </E7143> </C212> </LIN>	Порядковый номер товарной позиции в списке - 1
<LineItemName>Хлеб "Ласунок" </LineItemName>	<IMD> <E7077> F </E7077> <C272> <E7081> DSC </E7081> </C272> <C273> <E7008> Хлеб "Ласунок" </E7008> </C273> </IMD>	Наименование товара - "Хлеб "Ласунок"
<GrossWeightValue>0.01 </GrossWeightValue>	<MEA> <E6311> PD </E6311> <C502> <E6313> AAB </E6313> </C502> <C174> <E6411> TNE </E6411> <E6314> 0.01 </E6314> </C174> </MEA>	Масса груза - 0,01 метрической тонны
<QuantityDespatched>40 </QuantityDespatched>	<QTY> <C186> <E6063> 12 </E6063> <E6060> 40 </E6060> <E6411> PCE </E6411> </C186> </QTY>	40 - отгруженное количество товара
<BestBeforeDate>20160522	<DTM>	Употребить до

</BestBeforeDate>	<E2005> 361 </E2005> <E2380> 20160522 </E2380> <E2379> 102 </E2379> </DTM>	22.05.2016
<AdditionalInformation>Прейскурант N 3456 </AdditionalInformation>	<FTX> <E4451> PRD </E4451> <C108> <E4440> Прейскурант N 3456 </E4440> </C108> </FTX>	Дополнительные сведения о товаре - Прейскурант N 3456
<LineItemAmountWithoutCharges>1000.00 </LineItemAmountWithoutCharges>	<MOA> <C516> <E5025> 128 </E5025> <E5004> 1000.00 </E5004> <E6345> BYN </E6345> </C516> </MOA>	Стоимость товара - 1000 белорусских рублей 00 копеек
</LineItem>		Конец подраздела
</DespatchAdviceLogisticUnitLineItem>		Конец подраздела
<TotalLineItem>10 </TotalLineItem>	<CNT> <C270> <E6069> 2 </E6069> <E6066> 10 </E6066> </C270> </CNT>	Всего 10 товарных позиций
<TotalLineItemQuantity>45 </TotalLineItemQuantity>	<CNT> <C270> <E6069> 1 </E6069> <E6066> 45 </E6066> </C270> </CNT>	Количество единиц - 45
<TotalGrossWeight>1.02 </TotalGrossWeight>	<CNT> <C270> <E6069> 7 </E6069> <E6066> 1.02 </E6066> </C270> </CNT>	Масса груза - 1,02 метрических тонн
<TotalDespatchUnitQuantity>14 </TotalDespatchUnitQuantity>	<CNT> <C270> <E6069> 11 </E6069> <E6066> 14 </E6066> </C270> </CNT>	Всего 14 грузовых мест
</DeliveryNote>		Конец раздела
</BLRWBL>	</DESADV>	Конец сообщения

СПРАВОЧНИКИ КОДОВ

Код	Значение
Вид документа (сертификата)	
SBY	Сертификат соответствия на продукцию Национальной системы подтверждения соответствия Республики Беларусь
DBY	Декларация о соответствии на продукцию Национальной системы подтверждения соответствия Республики Беларусь
DRBY	Декларация о соответствии требованиям технического регламента Национальной системы подтверждения соответствия Республики Беларусь
SCU	Сертификат соответствия, оформленный по единой форме Таможенного союза
DCU	Декларация о соответствии, оформленная по единой форме Таможенного союза
SRCU	Сертификат соответствия требованиям технического регламента Таможенного союза
DRCU	Декларация о соответствии требованиям технического регламента Таможенного союза
HGRB	Удостоверение о государственной гигиенической регистрации в Национальном гигиеническом регистре Республики Беларусь
SGR	Свидетельство о государственной регистрации в Едином реестре свидетельств о государственной регистрации Таможенного союза
SMEDBY	Регистрационное удостоверение лекарственного средства Республики Беларусь
SMEDEEU	Регистрационное удостоверение лекарственного средства Евразийского экономического союза
PSALEBY	Разрешение на реализацию и (или) медицинское применение незарегистрированных изделий медицинского назначения и медицинской техники или образцов изделий медицинского назначения и медицинской техники
RTESTBY	Протокол испытаний лекарственного средства

**ПРИМЕР
ЭЛЕКТРОННОЙ ТОВАРНО-ТРАНСПОРТНОЙ НАКЛАДНОЙ С ТОВАРАМИ, ПОДЛЕЖАЩИМИ
МАРКИРОВКЕ И (ИЛИ) ПРОСЛЕЖИВАЕМОСТИ В XML-ФОРМАТЕ (БЕЗ ОСОБЕННОЙ ЧАСТИ
ЭЛЕКТРОННОГО ДОКУМЕНТА)**

<?xml version="1.0" encoding="UTF-8"?>

```

<BLRWBL>
<DeliveryNote>
  <DeliveryNoteType>800</DeliveryNoteType>
  <DocumentID>45679288</DocumentID>
  <CreationDateTime>20130112124300</CreationDateTime>
  <FunctionCode>9</FunctionCode>
  <DeliveryNoteID>002-4810987000544-25375</DeliveryNoteID>
  <DeliveryNoteDate>20160113</DeliveryNoteDate>
  <ContractName>Доровоп</ContractName>
  <ContractID>56/456-6678</ContractID>
  <ContractDate>20150113</ContractDate>
  <WaybillID>6678-45</WaybillID>
  <Document>
    <DocumentID>234/20012</DocumentID>
    <DocumentDate>20150113</DocumentDate>
    <DocumentName>Опись содержимого контейнера</DocumentName>
  </Document>
  <Shipper>
    <GLN>4811644900009</GLN>
    <Country>BY</Country>
    <Name>ОАО "Белшина"</Name>
    <Address>213824, Республика Беларусь, Могилевская обл., г.
Бобруйск, ш. Минское, д. 4</Address>
    <VATRegistrationNumber>788888855</VATRegistrationNumber>
    <Contact>Контактное лицо Ныrkова Таисия Федоровна</Contact>
  </Shipper>
  <Receiver>
    <GLN>4810117000635</GLN>
    <Name>ОАО "Улыбка"</Name>
    <Address>220045, Республика Беларусь, г. Минск, ул. Первомайская,
д. 23, </Address>
    <VATRegistrationNumber>666777755</VATRegistrationNumber>
  </Receiver>
  <FreightPayer>
    <GLN>4812409900009</GLN>
    <Name>ОАО "Известный Поставщик"</Name>
    <Address>220012, Республика Беларусь, г. Минск, ул. Голодеда, д.
23 </Address>
    <VATRegistrationNumber>666777755</VATRegistrationNumber>
  </FreightPayer>
  <ShipFrom>
    <GLN>4810989000009</GLN>
    <Address>223060, Республика Беларусь, Минский район, 200 м южнее
д. Сенница</Address>
    <Contact>Заведующий складом Петров И. И.</Contact>
  </ShipFrom>
  <ShipTo>
    <GLN>4810047000002</GLN>
    <Address>220045, Республика Беларусь, г. Минск, ул. Первомайская,
д. 23</Address>
  </ShipTo>
  <Carrier>
    <TransportContact>Сидоров И. И.</TransportContact>
    <DeliveryContact>Водитель Сидоров И. И.</DeliveryContact>
    <ProxyID>22-2012</ProxyID>
    <ProxyDate>20150113</ProxyDate>
    <PartyIssuingProxyName>ОАО "Известный
Поставщик"<PartyIssuingProxyName>
  </Carrier>
  <QuantityTrip>3</QuantityTrip>
  <TransportOwnerName>ОАО "Перевозки"</TransportOwnerName>
  <TransportID>BMW, TP 0524-7</TransportID>
  <TrailerID>прицеп, А 1234 В-7</TrailerID>
  <SealID>45625</SealID>
  <Currency>BYN</Currency>
  <DespatchAdviceLogisticUnitLineItem>
    <LineItem>
      <LineItemNumber>1</LineItemNumber>
      <LineItemSign>PROD</LineItemSign>
      <LineItemID>4811644018919</LineItemID>
      <ItemCustomCode>4011209000</ItemCustomCode>
      <DeliveryTypePrev>1</DeliveryTypePrev>
      <DeliveryNotePrev>101012019</DeliveryNotePrev>
      <DeliveryNoteDatePrev>20210311125647</DeliveryNoteDatePrev>
      <DeliveryNotePrevLineID>2</DeliveryNotePrevLineID>
      <LineItemName>покрышка камерной шины для специальной
автомобильной техники Белшина BEL-218 14.00R24 170E
всесезонная</LineItemName>
      <GrossWeightValue>0.141</GrossWeightValue>
      <QuantityDespatched>10</QuantityDespatched>
      <LineItemQuantityUOM>PCE<LineItemQuantityUOM>
      <DespatchUnitQuantityDespatched>1</DespatchUnitQuantityDespatched>
      <CountryOfOrigin>BY</CountryOfOrigin>
      <BestBeforeDate>20220522</BestBeforeDate>
      <QuantityDespatchedSPT>10</QuantityDespatchedSPT>
      <LineItemQuantitySPT>796</LineItemQuantitySPT>
      <TaxRate>20</TaxRate>
      <AdditionalInformation>Прейскурант N 3456</AdditionalInformation>
    </LineItem>
  </DespatchAdviceLogisticUnitLineItem>

```

```

<LineItemAmountWithoutCharges>2000.00</LineItemAmountWithoutCharges>
<LineItemAmountCharges>400.00</LineItemAmountCharges>
<LineItemAmount>2400.00</LineItemAmount>
<LineItemPrice>200.00</LineItemPrice>
<LineItemIdentification>
  <FieldCodeMark>0481164401891921vmw7anal6qqnv91006492sI6QwF2b1dt+m8SbYQmZDhqvsoUAL2/1JX8HzzxbV/D9cIY2Kw+u
0481164401891921svzyt4abnr1mhgw91006492Jqr5vCv0HO/p/Xm58s97+y5okWH6H/RSD7yai829ZdvUVg==
0481164401891921vmw7anal6qqnv91006492sI6QwF2b1dt+m8SbYQmZDhqvsoUAL2/1JX8HzzxbV/D9c/fNNw==
0481164401891921svzyt4abnr1mw91006492JqrEGvkCv0HO/p/Xm58s97+y5okWH6H/RSD7yai829dvUVg==
0481164401891921vmw7anal6qqnv91006492sI6QwF2b1dt+m8SbYQmZDhqvsv5toXxwZPAiCB3y4iWX/fNNw==
0481164401891921svzyt4abnr1mw91006492Jqr50hi49yBELOcUc0zG9XSpag3MSbXJsDBE97+y5okWH6H/=
0481164401891921vmw7anal6qqnv91006492sI6QwF2b1dKw+uR0zT5V6p E8AV5toXxwZPAiCB3y4iWX/fNNw==
0481164401891921svzyt4abnr1mw91006492Jqr50oi49yBELOcUc0zG9XSpag3MSbXJsD7+y5okWH6H/RSD7
0481164401891921vmw7anal6qqnv91006492sI6QwF2b1dt+m8SbYQmZDhzzxbV/toXxwZPAiCB3y4iWX/fNNw==
0481164401891921svzyt4abnr1mw91006492Jqr50iilkc0zG9XSpag3MS0HO/p/Xm58s97+y5okWH6H/RSD7==
  </FieldCodeMark>
</LineItemIdentification>
</LineItem>
</DespatchAdviceLogisticUnitLineItem>
<Total>
  <TotalAmountWithoutCharges>2000.00</TotalAmountWithoutCharges>
  <TotalAmountCharges>400.00</TotalAmountCharges>
  <TotalAmount>2400.00</TotalAmount>
  <TotalLineItem>1</TotalLineItem>
  <TotalLineItemQuantity>10</TotalLineItemQuantity>
  <TotalGrossWeight>1.41</TotalGrossWeight>
  <TotalDespatchUnitQuantity>10</TotalDespatchUnitQuantity>
</Total>
</DeliveryNote>
</BLRWBL>

```

Приложение 9
к структуре и формату
электронных накладных

**ПРИМЕР
ФРАГМЕНТА ЭЛЕКТРОННОЙ ТОВАРНО-ТРАНСПОРТНОЙ НАКЛАДНОЙ С ТОВАРАМИ,
ПОДЛЕЖАЩИМИ МАРКИРОВКЕ, В ГРУППОВЫХ УПАКОВКАХ, ФРАГМЕНТЫ ТАБЛИЧНОГО ОПИСАНИЯ
ГРУЗА И СООТВЕТСТВУЮЩИЕ ФРАГМЕНТЫ В XML-ФОРМАТЕ**

Общее описание груза.

Груз включает в себя 3 товарные позиции с названиями

"Товарная позиция А", "Товарная позиция Б", "Товарная позиция В".

Первая товарная позиция представляет собой палету с индивидуальным номером "Пал001", на которой установлены два больших ящика с индивидуальными номерами (кодом маркировки) "ЯщикБольшой1.1" и "ЯщикБольшой1.2".

В первом большом ящике находятся два средних ящика, в первый из которых вложены 2 коробки, а в коробки вложены маркированные товары.

В первой коробке находятся товары 101 - 104, во второй - 105,106.

Во втором среднем ящике находятся товары 107 - 114.

Во втором большом ящике находятся товары 115, 116.

Все ящики и коробки имеют свои собственные индивидуальные номера (коды маркировки).

Вторая товарная позиция представляет собой палету с индивидуальным номером "Пал002", на которую уложены маркированные товары с номерами 200 - 209.

Третья товарная позиция не имеет групповых упаковок, а представляет собой совокупность маркированных товаров с номерами 300 - 309.

Структурированное описание груза:

Наименование товара в первой товарной позиции: "Товарная позиция А"

	Порядковый номер товарной позиции ап..6	M	<LinItemNumber>1 </LinItemNumber>	
	Признак товарной позиции Возможно одно из следующих значений: PROD - товар; CONT - тара ап..4	M	<LinItemSign>PROD </LinItemSign>	В товарной позиции описан товар
	GTIN товара ап..14	M	<LinItemID>0481098700565 </LinItemID>	Указывается GTIN товара
			
	Наименование товара ап..512	19:M	<LinItemName> Товарная позиция А </LinItemName>	
			
Подраздел "Информация о средствах идентификации, нанесенных на подлежащие маркировке средствами идентификации товарные единицы, отнесенные к данной товарной позиции" (может использоваться до 500 раз)				
		M - в случаях, согласно Пояснению N 1; С - в остальных случаях.	<LinItemIdentification>	Начало подраздела
<p>Пояснение N 1: В случаях, установленных:</p> <p>1) пунктом 3 Положения о маркировке товаров средствами идентификации, утвержденного Указом Президента Республики Беларусь от 10 июня 2011 г. N 243;</p> <p>2) при осуществлении операций, связанных с оборотом товаров, включенных в перечень товаров, сведения об обороте которых являются предметом информационного взаимодействия с государствами - членами Евразийского экономического союза, и (или) перечень товаров, сведения об обороте которых являются предметом прослеживаемости и в перечень товаров, подлежащих маркировке средствами идентификации;</p> <p>3) в отношении молочной продукции указывается в случае наличия у субъектов хозяйствования необходимых программных и технических средств для указания такой информации.</p>				
Подраздел "Информация о групповой упаковке"				

		C	<GroupPackingHeader>	Начало подраздела
	Код маркировки групповой упаковки (согласно пояснению N 2)	M	<GroupPackingCodeMark> 481004700000210005 </GroupPackingCodeMark>	
	Код маркировки групповой упаковки, в которую вложена описываемая упаковка. Если описываемая упаковка никуда не вложена (верхний уровень), то используется код "Текущая товарная позиция"	M	<UpperLevelCodeMark> Текущая товарная позиция </UpperLevelCodeMark>	
			</GroupPackingHeader>	Конец подраздела
	Перечень кодов маркировки an..130000	M	<FieldCodeMark> 481004700000211002 481004700000211200 </FieldCodeMark>	Перечень кодов маркировки, разделенных запятой
			</LinItemIdentification>	Конец подраздела
Подраздел "Информация о средствах идентификации, нанесенных на подлежащие маркировке средствами идентификации товарные единицы, отнесенные к данной товарной позиции" (может использоваться до 500 раз)				
		M - для товаров, подлежащих прослеживаемости, C - для прочих товаров	<LinItemIdentification>	Начало подраздела
Подраздел "Информация о групповой упаковке"				
		C	<GroupPackingHeader>	Начало подраздела

	Код маркировки групповой упаковки	M	<GroupPackingCodeMark> 481004700000211002 </GroupPackingCodeMark>	
	Код маркировки групповой упаковки, в которую вложена описываемая упаковка. Если описываемая упаковка никуда не вложена (верхний уровень), то используется код "Текущая товарная позиция"	M	<UpperLevelCodeMark> 481004700000210005 </UpperLevelCodeMark>	
			</GroupPackingHeader>	Конец подраздела
	Перечень кодов маркировки an..130000	M	<FieldCodeMark> 48100470000021101, 481004700000211200 </FieldCodeMark>	Перечень кодов маркировки, разделенных запятой
			</LineItemIdentification>	Конец подраздела
Подраздел "Информация о средствах идентификации, нанесенных на подлежащие маркировке средствами идентификации товарные единицы, отнесенные к данной товарной позиции" (может использоваться до 500 раз)				
		M - в случаях, согласно Пояснению N 1; С - в остальных случаях.	<LineItemIdentification>	Начало подраздела
<p>Пояснение N 1: В случаях, установленных:</p> <p>1) пунктом 3 Положения о маркировке товаров средствами идентификации, утвержденного Указом Президента Республики Беларусь от 10 июня 2011 г. N 243;</p> <p>2) при осуществлении операций, связанных с оборотом товаров, включенных в перечень товаров, сведения об обороте которых являются предметом информационного взаимодействия с государствами - членами Евразийского экономического союза, и (или) перечень товаров, сведения об обороте которых являются предметом прослеживаемости и в перечень товаров, подлежащих маркировке средствами идентификации;</p> <p>3) в отношении молочной продукции указывается в случае наличия у субъектов хозяйствования необходимых</p>				

программных и технических средств для указания такой информации.				
Подраздел "Информация о групповой упаковке"				
		C	<GroupPackingHeader>	Начало подраздела
	Код маркировки групповой упаковки	M	<GroupPackingCodeMark> 481004700000211200 </GroupPackingCodeMark>	
	Код маркировки групповой упаковки, в которую вложена описываемая упаковка. Если описываемая упаковка никуда не вложена (верхний уровень), то используется код "Текущая товарная позиция"	M	<UpperLevelCodeMark> 481004700000210005 </UpperLevelCodeMark>	
			</GroupPackingHeader>	Конец подраздела
	Перечень кодов маркировки an..130000	M	<FieldCodeMark> 0481097860588821vmw7anal6qqnv91006492sl6QwF2b1dt+m8SbYQmZDhqvs oUAL2/IJX8HzxbV/D9cIY2Kw+uR0zT5V6pE8AV5toXxwZPAiCB3y4iWX/fNN1150481097860588821vmw7anal6qqnv91006492sl6QwF2b1dt+m8SbYQmZDhqvs oUAL2/IJX8HzxbV/D9cIY2Kw+uR0zT5V6pE8AV5toXxwZPAiCB3y4iWX/fNN116 </FieldCodeMark>	Перечень кодов маркировки, разделенных запятой
			</LineItemIdentification>	Конец подраздела
Подраздел "Информация о средствах идентификации, нанесенных на подлежащие маркировке средствами идентификации товарные единицы, отнесенные к данной товарной позиции" (может использоваться до 500 раз)				
		M - для	<LineItemIdentification>	Начало подраздела

		маркировки С - для прослеживаемост и		
Подраздел "Информация о групповой упаковке"				
		С	<GroupPackingHeader>	Начало подраздела
	Код маркировки групповой упаковки	М	<GroupPackingCodeMark> 48100470000021101 </GroupPackingCodeMark>	
	Код маркировки групповой упаковки, в которую вложена описываемая упаковка. Если описываемая упаковка никуда не вложена (верхний уровень), то используется код "Текущая товарная позиция"	М	<UpperLevelCodeMark> 481004700000211002 </UpperLevelCodeMark>	
			</GroupPackingHeader>	Конец подраздела
	Перечень кодов маркировки ан..130000	М	<FieldCodeMark> 481004700000211118 481004700000211125 </FieldCodeMark>	Перечень кодов маркировки, разделенных запятой
			</LinItemIdentification>	Конец подраздела
Подраздел "Информация о средствах идентификации, нанесенных на подлежащие маркировке средствами идентификации товарные единицы, отнесенные к данной товарной позиции" (может использоваться до 500 раз)				
		М - в случаях, согласно Пояснению N 1; С - в остальных случаях.	<LinItemIdentification>	Начало подраздела
Пояснение N 1:				

В случаях, установленных:

- 1) пунктом 3 Положения о маркировке товаров средствами идентификации, утвержденного Указом Президента Республики Беларусь от 10 июня 2011 г. N 243;
- 2) при осуществлении операций, связанных с оборотом товаров, включенных в перечень товаров, сведения об обороте которых являются предметом информационного взаимодействия с государствами - членами Евразийского экономического союза, и (или) перечень товаров, сведения об обороте которых являются предметом прослеживаемости и в перечень товаров, подлежащих маркировке средствами идентификации;
- 3) в отношении молочной продукции указывается в случае наличия у субъектов хозяйствования необходимых программных и технических средств для указания такой информации.

Подраздел "Информация о групповой упаковке"

		C	<GroupPackingHeader>	Начало подраздела
	Код маркировки групповой упаковки	M	<GroupPackingCodeMark> 481004700000211200. </GroupPackingCodeMark>	
	Код маркировки групповой упаковки, в которую вложена описываемая упаковка. Если описываемая упаковка никуда не вложена (верхний уровень), то используется код "Текущая товарная позиция"	M	<UpperLevelCodeMark> 481004700000211002 </UpperLevelCodeMark>	
			</GroupPackingHeader>	Конец подраздела
	Перечень кодов маркировки an..130000	M	<FieldCodeMark> 0481097860587121vmw7anal6qqnv91006492sl6QwF2b1dt+m8SbYQmZDhqvsoUAL2/IJX8HzxbV/D9cIY2Kw+uR0zT5V6pE8AV5toXxwZPAiCB3y4iWX/fNN1070481097860587121vmw7anal6qqnv91006492sl6QwF2b1dt+m8SbYQmZDhqvsoUAL2/IJX8HzxbV/D9cIY2Kw+uR0zT5V6pE8AV5toXxwZPAiCB3y4iWX/	Перечень кодов маркировки, разделенных запятой

			<p>fNN108 0481097860587121vmw7anal6q qnv91006492sl6QwF2b1dt+ m8SbYQmZDhqvsOUAL2/IJX8 HzxbV/D9cIY2Kw+uR0zT5V 6pE8AV5toXxwZPAiCB3y 4iWX/fNN109</p> <p>0481097860587121vmw7anal6q qnv91006492sl6QwF2b1dt+ m8SbYQmZDhqvsOUAL2/IJX8 HzxbV/D9cIY2Kw+uR0zT5V6 pE8AV5toXxwZPAiCB3y4iWX/ fNN110 0481097860587121vmw7anal6q qnv91006492sl6QwF2b1dt+ m8SbYQmZDhqvsOUAL2/IJX8 HzxbV/D9cIY2Kw+uR0zT5V6 pE8AV5toXxwZPAiCB3y4iWX/ fNN111 0481097860587121vmw7anal6q qnv91006492sl6QwF2b1dt+ m8SbYQmZDhqvsOUAL2/IJX8 HzxbV/D9cIY2Kw+uR0zT5V 6pE8AV5toXxwZPAiCB3y4iW X/fNN112:</p> <p>0481097860587121vmw7anal6q qnv91006492sl6QwF2b1dt+ m8SbYQmZDhqvsOUAL2/IJX8 HzxbV/D9cIY2Kw+uR0zT5V 6pE8AV5toXxwZPAiCB3y4iW X/fNN113</p> <p>0481097860587121vmw7anal6q qnv91006492sl6QwF2b1dt+ m8SbYQmZDhqvsOUAL2/IJX8 HzxbV/D9cIY2Kw+uR0zT5V 6pE8AV5toXxwZPAiCB3y4iW X/fNN114</FieldCodeMark></p>	
			</LinItemIdentification>	Конец подраздела
<p>Подраздел "Информация о средствах идентификации, нанесенных на подлежащие маркировке средствами идентификации товарные единицы, отнесенные к данной товарной позиции" (может использоваться до 500 раз)</p>				
		М - для товаров, подлежащих	<LinItemIdentification>	Начало подраздела

		прослеживаемост и, С - для прочих товаров		
Подраздел "Информация о групповой упаковке"				
		С	<GroupPackingHeader>	Начало подраздела
	Код маркировки групповой упаковки	М	<GroupPackingCodeMark 48100470000021118 </GroupPackingCodeMark>	
	Код маркировки групповой упаковки, в которую вложена описываемая упаковка. Если описываемая упаковка никуда не вложена (верхний уровень), то используется код "Текущая товарная позиция"	М	<UpperLevelCodeMark> 48100470000021101 </UpperLevelCodeMark>	
			</GroupPackingHeader>	Конец подраздела
	Перечень кодов маркировки ан..130000	М	<FieldCodeMark> 048109786058 3321vmw7anal6q qnv91006492 sl6QwF2b1dt+m8SbYQmZD hqvsoUAL2/IJX8HzxbV/D9cIY 2Kw+uR0zT5V6pE8AV5toXxw ZPAiCB3y4iWX/fNN101 0481097860583321vmw7anal6q qnv91006492sl6QwF2b1dt+ m8SbYQmZDhqvsoUAL2/IJX8 HzxbV/D9cIY2Kw+uR0zT5V6p E8AV5toXxwZPAiCB3y4iWX/ fNN102 0481097860583321vmw7anal6q qnv91006492sl6QwF2b1dt+ m8SbYQmZDhqvsoUAL2/IJX8 HzxbV/D9cIY2Kw+uR0zT5V 6pE8AV5toXxwZPAiCB3y4iW	Перечень кодов маркировки, разделенных запятой

			X/fNN103 0481097860583321vmw7anal6q qnv91006492sl6QwF2b1dt+ m8SbYQmZDhqvsouUAL2/IJX8 HzxbV/D9cIY2Kw+uR0zT5V6 pE8AV5toXxwZPAiCB3y4iWX/ fNN104</FieldCodeMark>	
			</LineItemIdentification>	Конец подраздела
Подраздел "Информация о средствах идентификации, нанесенных на подлежащие маркировке средствами идентификации товарные единицы, отнесенные к данной товарной позиции" (может использоваться до 500 раз)				
		М - для товаров, подлежащих прослеживаемости, С - для прочих товаров	<LineItemIdentification>	Начало подраздела
Подраздел "Информация о групповой упаковке"				
		С	<GroupPackingHeader>	Начало подраздела
	Код маркировки групповой упаковки	М	<GroupPackingCodeMark> 481004700000211125 </GroupPackingCodeMark>	
	Код маркировки групповой упаковки, в которую вложена описываемая упаковка. Если описываемая упаковка никуда не вложена (верхний уровень), то используется код "Текущая товарная позиция"	М	<UpperLevelCodeMark> 481004700000211101 </UpperLevelCodeMark>	
			</GroupPackingHeader>	Конец подраздела

Перечень кодов маркировки ан..130000	M	<FieldCodeMark> 0481097860589521vmw7anal6qqnv91006492sI6QwF2b1dt+m8SbYQmZDhqvsoUAL2/IJX8HzxbV/D9cIY2Kw+uR0zT5V6pE8AV5toXxwZPAiCB3y4iWX/fNN1050481097860589521vmw7anal6qqnv91006492sl6QwF2b1dt+m8SbYQmZDhqvsoUAL2/IJX8HzxbV/D9cIY2Kw+uR0zT5V6pE8AV5toXxwZPAiCB3y4iWX/fNN106 </FieldCodeMark>	Перечень кодов маркировки, разделенных запятой
		</LineItemIdentification>	Конец подраздела
Подраздел "Информация о средствах идентификации, нанесенных на подлежащие маркировке средствами идентификации товарные единицы, отнесенные к данной товарной позиции" (может использоваться до 500 раз)			
	M - для товаров, подлежащих прослеживаемости, С - для прочих товаров	<LineItemIdentification>	Начало подраздела
Подраздел "Информация о групповой упаковке"			
	C	<GroupPackingHeader>	Начало подраздела
Код маркировки групповой упаковки An..130	M	<GroupPackingCodeMark> 481004700000211200 </GroupPackingCodeMark>	
Код маркировки групповой упаковки, в которую вложена описываемая упаковка. Если описываемая упаковка никуда не вложена (верхний уровень), то	M	<UpperLevelCodeMark> 481004700000210005 </UpperLevelCodeMark>	

используется код "Текущая товарная позиция" An..130				
			</GroupPackingHeader>	Конец подраздела
Перечень кодов маркировки an..130000	M		<FieldCodeMark> 0481097860588821vmw7anal6qqnv91006492sl6QwF2b1dt+m8SbYQmZDhqvsoUAL2/IJX8HzxbV/D9cIY2Kw+uR0zT5V6pE8AV5toXxwZPAiCB3y4iWX/fNN1150481097860588821vmw7anal6qqnv91006492sl6QwF2b1dt+m8SbYQmZDhqvsoUAL2/IJX8HzxbV/D9cIY2Kw+uR0zT5V6pE8AV5toXxwZPAiCB3y4iWX/fNN116 </FieldCodeMark>	Перечень кодов маркировки, разделенных запятой
			</LineItemIdentification>	Конец подраздела
.....				
	M		</LineItem>	Конец подраздела
	M		<LineItem>	Начало подраздела
Порядковый номер товарной позиции an..6	M		<LineItemNumber> 2 </LineItemNumber>	
Признак товарной позиции Возможно одно из следующих значений: PROD - товар; CONT - тара an..4	M		<LineItemSign> PROD </LineItemSign>	В товарной позиции описан товар
GTIN товара an..14	M		<LineItemID> 0481098700565 </LineItemID>	Указывается GTIN товара
.....				

	Наименование товара ап..512	19:M	<LinItemName> Товарная позиция Б </LinItemName>	
			
Подраздел "Информация о средствах идентификации, нанесенных на подлежащие маркировке средствами идентификации товарные единицы, отнесенные к данной товарной позиции" (может использоваться до 500 раз)				
		М - для товаров, подлежащих прослеживаемости, С - для прочих товаров	<LinItemIdentification>	Начало подраздела
Подраздел "Информация о групповой упаковке"				
		С	<GroupPackingHeader>	Начало подраздела
	Код маркировки групповой упаковки	М	<GroupPackingCodeMark> 481004700000220004 </GroupPackingCodeMark>	
	Код маркировки групповой упаковки, в которую вложена описываемая упаковка. Если описываемая упаковка никуда не вложена (верхний уровень), то используется код "Текущая товарная позиция"	М	<UpperLevelCodeMark> Текущая товарная позиция </UpperLevelCodeMark>	
			</GroupPackingHeader>	Конец подраздела
	Перечень кодов маркировки ап..130000	М	<FieldCodeMark> 0481097860586421vmw7anal6q qnv91006492sl6QwF2b1dt+ m8SbYQmZDhqvsoUAL2/IJX8 HzxbV/D9cIY2Kw+uR0zT5V6	Перечень кодов маркировки, разделенных запятой

			<p>pE8AV5toXxwZPAiCB3y4iWX/ fNN200 0481097860586421vmw7anal6q qnv91006492sl6QwF2b1dt+ m8SbYQmZDhqvsoUAL2/IJX8 HzxbV/D9clY2Kw+uR0zT5V6p E8AV5toXxwZPAiCB3y4iWX/ fNN201 0481097860586421vmw7anal6q qnv91006492sl6QwF2b1dt+ m8SbYQmZDhqvsoUAL2/IJX8 HzxbV/D9clY2Kw+uR0zT5V6p E8AV5toXxwZPAiCB3y4iWX/ fNN202 0481097860586421vmw7anal6q qnv91006492sl6QwF2b1dt+ m8SbYQmZDhqvsoUAL2/IJX8 HzxbV/D9clY2Kw+uR0zT5V6p E8AV5toXxwZPAiCB3y4iWX/ fNN203 0481097860586421vmw7anal6q qnv91006492sl6QwF2b1dt+ m8SbYQmZDhqvsoUAL2/IJX8 HzxbV/D9clY2Kw+uR0zT5V6p E8AV5toXxwZPAiCB3y4iWX/ fNN204 0481097860586421vmw7anal6q qnv91006492sl6QwF2b1dt+ m8SbYQmZDhqvsoUAL2/IJX8 HzxbV/D9clY2Kw+uR0zT5V6p E8AV5toXxwZPAiCB3y4iWX/ fNN205 0481097860586421vmw7anal6q qnv91006492sl6QwF2b1dt+ m8SbYQmZDhqvsoUAL2/IJX8 HzxbV/D9clY2Kw+uR0zT5V6p E8AV5toXxwZPAiCB3y4iWX/ fNN206 0481097860586421vmw7anal6q qnv91006492sl6QwF2b1dt+ m8SbYQmZDhqvsoUAL2/IJX8 HzxbV/D9clY2Kw+uR0zT5V6p E8AV5toXxwZPAiCB3y4iWX/ fNN207 0481097860586421vmw7anal6q qnv91006492sl6QwF2b1dt+ m8SbYQmZDhqvsoUAL2/IJX8 HzxbV/D9clY2Kw+uR0zT5V6p E8AV5toXxwZPAiCB3y4iWX/ fNN208 0481097860586421vmw7anal6q qnv91006492sl6QwF2b1dt+</p>	
--	--	--	-----------------------------------------------------------------------------------------------------------------------------------------------------------------------------------------------------------------------------------------------------------------------------------------------------------------------------------------------------------------------------------------------------------------------------------------------------------------------------------------------------------------------------------------------------------------------------------------------------------------------------------------------------------------------------------------------------------------------------------------------------------------------------------------------------------------------------------------------------------------------------------------------------------------------------------------------------------------------------------------------------------------------------------------------------------------------------------------------------------------------------------------------------------------------------------------------------------------------------------------------------------------------------------------------------------------------------------------------------------	--

			m8SbYQmZDhqvsoUAL2/IJX8 HzxbV/D9cIY2Kw+uR0zT5V6p E8AV5toXxwZPAiCB3y4iWX/ fNN209 </FieldCodeMark>	
			</LinItemIdentification>	Конец подраздела
			
		M	</LinItem>	Конец подраздела
		M	<LinItem>	Начало подраздела
	Порядковый номер товарной позиции ан..6	M	<LinItemNumber> 3 </LinItemNumber>	
	Признак товарной позиции Возможно одно из следующих значений: PROD - товар; CONT - тара ан..4	M	<LinItemSign> PROD </LinItemSign>	В товарной позиции описан товар
	GTIN товара ан..14	M	<LinItemID> 0481097860583 </LinItemID>	Указывается GTIN товара
			
	Наименование товара ан..512	19:M	<LinItemName> Товарная позиция В </LinItemName>	
			
Подраздел "Информация о средствах идентификации, нанесенных на подлежащие маркировке средствами идентификации товарные единицы, отнесенные к данной товарной позиции" (может использоваться до 500 раз)				
		M - в случаях, согласно Пояснению N 1;	<LinItemIdentification>	Начало подраздела

		С - в остальных случаях.		
<p>Пояснение N 1: В случаях, установленных:</p> <p>1) пунктом 3 Положения о маркировке товаров средствами идентификации, утвержденного Указом Президента Республики Беларусь от 10 июня 2011 г. N 243;</p> <p>2) при осуществлении операций, связанных с оборотом товаров, включенных в перечень товаров, сведения об обороте которых являются предметом информационного взаимодействия с государствами - членами Евразийского экономического союза, и (или) перечень товаров, сведения об обороте которых являются предметом прослеживаемости и в перечень товаров, подлежащих маркировке средствами идентификации;</p> <p>3) в отношении молочной продукции указывается в случае наличия у субъектов хозяйствования необходимых программных и технических средств для указания такой информации.</p>				
	Перечень кодов маркировки an..130000	M	<p><FieldCodeMark>048109786058321vmw7anal6qqnv91006492sl6QwF2b1dt+m8SbYQmZDhqvs oUAL2/IJX8HzxbV/D9cIY2Kw+uR0zT5V6pE8AV5toXxwZPAiCB3y4iWX/fNN300 0481097860583321vmw7anal6qqnv91006492sl6QwF2b1dt+m8SbYQmZDhqvs oUAL2/IJX8HzxbV/D9cIY2Kw+uR0zT5V6pE8AV5toXxwZPAiCB3y4iWX/fNN301 0481097860583321vmw7anal6qqnv91006492sl6QwF2b1dt+m8SbYQmZDhqvs oUAL2/IJX8HzxbV/D9cIY2Kw+uR0zT5V6pE8AV5toXxwZPAiCB3y4iWX/fNN302 0481097860583321vmw7anal6qqnv91006492sl6QwF2b1dt+m8SbYQmZDhqvs oUAL2/IJX8HzxbV/D9cIY2Kw+uR0zT5V6pE8AV5toXxwZPAiCB3y4iWX/fNN303 0481097860583321vmw7anal6qqnv91006492sl6QwF2b1dt+m8SbYQmZDhqvs oUAL2/IJX8HzxbV/D9cIY2Kw+uR0zT5V6pE8AV5toXxwZPAiCB3y4iWX/fNN304 0481097860583321vmw7anal6qqnv91006492sl6QwF2b1dt+m8SbYQmZDhqvs oUAL2/IJX8HzxbV/D9cIY2Kw+uR0zT5V6p</p>	Перечень кодов маркировки, разделенных запятой

			E8AV5toXxwZPAiCB3y4iWX/ fNN305 0481097860583321vmw7anal6q qnv91006492sl6QwF2b1dt+ m8SbYQmZDhqvsoUAL2/IJX8 HzxbV/D9cIY2Kw+uR0zT5V6p E8AV5toXxwZPAiCB3y4iWX/ fNN306 0481097860583321vmw7anal6q qnv91006492sl6QwF2b1dt+ m8SbYQmZDhqvsoUAL2/IJX8 HzxbV/D9cIY2Kw+uR0zT5V6p E8AV5toXxwZPAiCB3y4iWX/ fNN307 0481097860583321vmw7anal6q qnv91006492sl6QwF2b1dt+ m8SbYQmZDhqvsoUAL2/IJX8 HzxbV/D9cIY2Kw+uR0zT5V6p E8AV5toXxwZPAiCB3y4iWX/ fNN308 0481097860583321vmw7anal6q qnv91006492sl6QwF2b1dt+ m8SbYQmZDhqvsoUAL2/IJX8 HzxbV/D9cIY2Kw+uR0zT5V6p E8AV5toXxwZPAiCB3y4iWX/ fNN309</FieldCodeMark>	
		M	</LineItemIdentification>	Конец подраздела
			
		M	</LineItem>	Конец подраздела
			

Пример в XML

```

.....
<LineItem>
  <LineItemNumber>1</LineItemNumber>
  <LineItemSign>PROD</LineItemSign>
  <LineItemID>0481098700565</LineItemID>
  .....
  <LineItemName>Товарная позиция А</LineItemName>
  .....
  <LineItemIdentification>
    <GroupPackingHeader>
      <GroupPackingCodeMark>481004700000210005</GroupPackingCodeMark>
      <UpperLevelCodeMark>Текущая товарная позиция</UpperLevelCodeMark>
    </GroupPackingHeader>
    <FieldCodeMark>481004700000211002 481004700000211200</FieldCodeMark>
  </LineItemIdentification>
</LineItemIdentification>

```



```
<LineItem>
  <LineItemSign>PROD </LineItemSign>
  <LineItemID>0481098700565 </LineItemID>
  .....
  <LineItemName>Товарная позиция Б</LineItemName>
  .....
  <LineItemIdentification>
    <GroupPackingHeader>
      <GroupPackingCodeMark>48100470000220004</GroupPackingCodeMark>
      <UpperLevelCodeMark>Текущая товарная позиция</UpperLevelCodeMark>
    </GroupPackingHeader>
    <FieldCodeMark>0481097860586421vmw7anal6qqnv91006492sI6QwF2b1dt+m8SbYQmZDhqvsoUAL2/1JX8HzxbV/D9cIY2Kw+uR0zT5V6pE8AV5toXxwZPAiCB3y4iWX/fNN200
0481097860586421vmw7anal6qqnv91006492sI6QwF2b1dt+m8SbYQmZDhqvsoUAL2/1JX8HzxbV/D9cIY2Kw+uR0zT5V6pE8AV5toXxwZPAiCB3y4iWX/fNN201
0481097860586421vmw7anal6qqnv91006492sI6QwF2b1dt+m8SbYQmZDhqvsoUAL2/1JX8HzxbV/D9cIY2Kw+uR0zT5V6pE8AV5toXxwZPAiCB3y4iWX/fNN202
0481097860586421vmw7anal6qqnv91006492sI6QwF2b1dt+m8SbYQmZDhqvsoUAL2/1JX8HzxbV/D9cIY2Kw+uR0zT5V6pE8AV5toXxwZPAiCB3y4iWX/fNN203
0481097860586421vmw7anal6qqnv91006492sI6QwF2b1dt+m8SbYQmZDhqvsoUAL2/1JX8HzxbV/D9cIY2Kw+uR0zT5V6pE8AV5toXxwZPAiCB3y4iWX/fNN204
0481097860586421vmw7anal6qqnv91006492sI6QwF2b1dt+m8SbYQmZDhqvsoUAL2/1JX8HzxbV/D9cIY2Kw+uR0zT5V6pE8AV5toXxwZPAiCB3y4iWX/fNN205
0481097860586421vmw7anal6qqnv91006492sI6QwF2b1dt+m8SbYQmZDhqvsoUAL2/1JX8HzxbV/D9cIY2Kw+uR0zT5V6pE8AV5toXxwZPAiCB3y4iWX/fNN206
0481097860586421vmw7anal6qqnv91006492sI6QwF2b1dt+m8SbYQmZDhqvsoUAL2/1JX8HzxbV/D9cIY2Kw+uR0zT5V6pE8AV5toXxwZPAiCB3y4iWX/fNN207
0481097860586421vmw7anal6qqnv91006492sI6QwF2b1dt+m8SbYQmZDhqvsoUAL2/1JX8HzxbV/D9cIY2Kw+uR0zT5V6pE8AV5toXxwZPAiCB3y4iWX/fNN208
0481097860586421vmw7anal6qqnv91006492sI6QwF2b1dt+m8SbYQmZDhqvsoUAL2/1JX8HzxbV/D9cIY2Kw+uR0zT5V6pE8AV5toXxwZPAiCB3y4iWX/fNN209</FieldCodeMark>
  </LineItemIdentification>
  .....
</LineItem>
<LineItem>
  <LineItemSign>PROD </LineItemSign>
  <LineItemID>0481097860583</LineItemID>
  .....
  <LineItemName>Товарная позиция Б</LineItemName>
  .....
  <LineItemIdentification>
    <FieldCodeMark>048109786058321vmw7anal6qqnv91006492sI6QwF2b1dt+m8SbYQmZDhqvsoUAL2/1JX8HzxbV/D9cIY2Kw+uR0zT5V6pE8AV5toXxwZPAiCB3y4iWX/fNN300
0481097860583321vmw7anal6qqnv91006492sI6QwF2b1dt+m8SbYQmZDhqvsoUAL2/1JX8HzxbV/D9cIY2Kw+uR0zT5V6pE8AV5toXxwZPAiCB3y4iWX/fNN301
0481097860583321vmw7anal6qqnv91006492sI6QwF2b1dt+m8SbYQmZDhqvsoUAL2/1JX8HzxbV/D9cIY2Kw+uR0zT5V6pE8AV5toXxwZPAiCB3y4iWX/fNN302
0481097860583321vmw7anal6qqnv91006492sI6QwF2b1dt+m8SbYQmZDhqvsoUAL2/1JX8HzxbV/D9cIY2Kw+uR0zT5V6pE8AV5toXxwZPAiCB3y4iWX/fNN303
0481097860583321vmw7anal6qqnv91006492sI6QwF2b1dt+m8SbYQmZDhqvsoUAL2/1JX8HzxbV/D9cIY2Kw+uR0zT5V6pE8AV5toXxwZPAiCB3y4iWX/fNN304
0481097860583321vmw7anal6qqnv91006492sI6QwF2b1dt+m8SbYQmZDhqvsoUAL2/1JX8HzxbV/D9cIY2Kw+uR0zT5V6pE8AV5toXxwZPAiCB3y4iWX/fNN305
0481097860583321vmw7anal6qqnv91006492sI6QwF2b1dt+m8SbYQmZDhqvsoUAL2/1JX8HzxbV/D9cIY2Kw+uR0zT5V6pE8AV5toXxwZPAiCB3y4iWX/fNN306
0481097860583321vmw7anal6qqnv91006492sI6QwF2b1dt+m8SbYQmZDhqvsoUAL2/1JX8HzxbV/D9cIY2Kw+uR0zT5V6pE8AV5toXxwZPAiCB3y4iWX/fNN307
0481097860583321vmw7anal6qqnv91006492sI6QwF2b1dt+m8SbYQmZDhqvsoUAL2/1JX8HzxbV/D9cIY2Kw+uR0zT5V6pE8AV5toXxwZPAiCB3y4iWX/fNN308
0481097860583321vmw7anal6qqnv91006492sI6QwF2b1dt+m8SbYQmZDhqvsoUAL2/1JX8HzxbV/D9cIY2Kw+uR0zT5V6pE8AV5toXxwZPAiCB3y4iWX/fNN309</FieldCodeMark>
  </LineItemIdentification>
</LineItem>
```

**ФОРМУЛЯР-ОБРАЗЕЦ "ТИПОВАЯ ФОРМА ПЕРВИЧНОГО УЧЕТНОГО ДОКУМЕНТА ТТН-1
"ТОВАРНО-ТРАНСПОРТНАЯ НАКЛАДНАЯ"**

В данном приложении представлена типовая форма товарно-транспортной накладной, в которой все реквизиты пронумерованы для сопоставления их с реквизитами электронной накладной в XML-формате.

Типовая форма ТТН-1 1.

1-й экз.
Грузополучателю;
2-й экз.
Грузоотправителю;
3-й и 4-й экз.
перевозчику

Серия _____ УНП _____ 5.

Грузоотправитель	Грузополучатель	Заказчик автомобильной перевозки (плательщик)
2.	3.	4.

ТОВАРНО-ТРАНСПОРТНАЯ НАКЛАДНАЯ

_____ 20__ г. **6.**

Автомобиль _7. _____
(марка, государственный номер)

Прицеп _8. _____
(марка, государственный номер)

К путевому листу N _9. _____

Владелец автомобиля _10. _____
(наименование)

Водитель _11. _____
(фамилия и инициалы)

Заказчик автомобильной перевозки (плательщик) _12.1 _____ **12.2** _____
(наименование, адрес)

Грузоотправитель _13. _____
(наименование, адрес)

Грузополучатель _14. _____
(наименование, адрес)

Основание отпуска _15. _____ **Пункт погрузки** _16. _____
(дата и номер договора или другого документа) (адрес)

Пункт разгрузки _17. _____
(адрес)

Переадресовка _18. _____
(наименование, адрес нового грузополучателя, фамилия,

инициалы, подпись уполномоченного должностного лица)

I. ТОВАРНЫЙ РАЗДЕЛ										
Наименование товара	Единица измерения	Количество	Цена, руб.	Стоимость, руб.	Ставка НДС, %	Сумма НДС, руб.	Стоимость с НДС, руб.	Количество грузовых мест	Масса груза	Примечание
1	2	3	4	5	6	7	8	9	10	11
19.	20.	21.	22.	23.	24.	25.	26.	27.	28.	29.
ИТОГО	х	30.	х	31.	х	32.	33.	34.	35.	

Количество ездов (заездов) 36. _____

Всего сумма НДС _____
(прописью)

Всего стоимость с НДС _____
(прописью)

Всего масса груза _____ Всего количество грузовых мест _____
(прописью) (прописью)

Отпуск разрешил 37. _____
(должность, фамилия, инициалы, подпись)

Сдал грузоотправитель 39. _____
(должность, фамилия, инициалы, подпись)

N пломбы 40. _____

Товар к перевозке принял 38. _____
(должность, фамилия, инициалы, подпись)

по доверенности 41.1 41.2 _____
(номер, дата)

выданной 42. _____
(наименование организации)

Принял грузополучатель 43. _____
(должность, фамилия, инициалы, подпись)

N пломбы 44. _____

II. ПОГРУЗОЧНО-РАЗГРУЗОЧНЫЕ ОПЕРАЦИИ

Таксировка

С товаром переданы документы: 46.

Приложение 11
к структуре и формату
электронных накладных

ФОРМУЛЯР-ОБРАЗЕЦ "ТИПОВАЯ ФОРМА ПЕРВИЧНОГО УЧЕТНОГО ДОКУМЕНТА ТН-2 "ТОВАРНАЯ НАКЛАДНАЯ"

В данном приложении представлена типовая форма товарной накладной, в которой все реквизиты пронумерованы для сопоставления их с реквизитами электронной накладной в XML-формате.

Типовая форма ТН-2 1.

УНП

Грузоотправитель	Грузополучатель
2.	3.

1-й экз. - грузополучателю;

2-й экз. - грузоотправителю

Серия _____ **4.**

ТОВАРНАЯ НАКЛАДНАЯ

_____ 20__ г. **5.**

Грузоотправитель _____ **6.1** **6.2**
(наименование, адрес)

Грузополучатель _____ **7.1** **7.3**
(наименование, адрес)

Основание отпуска **8.1** **8.2** **8.3**
(дата и номер договора или другого документа)

I. ТОВАРНЫЙ РАЗДЕЛ								
Наименование товара	Единица измерения	Количество	Цена, руб.	Стоимость, руб.	Ставка НДС, %	Сумма НДС, руб.	Стоимость с НДС, руб.	Примечание
1	2	3	4	5	6	7	8	9
9.	10.	11.	12.	13.	14.	15.	16.	17.
ИТОГО	х	18.	х	19.	х	20.	21.	22.

Всего сумма НДС _____
(прописью)

Всего стоимость с НДС _____
(прописью)

Отпуск разрешил _____ **23.1** _____ **23.2** _____
(должность, фамилия, инициалы, подпись)

Сдал грузоотправитель _____ **24.1** _____ **24.2** _____
(должность, фамилия, инициалы, подпись;
штамп (печать) грузоотправителя)

Товар к доставке принял _____ **25.** _____
(должность, фамилия, инициалы, подпись)

по доверенности _____ **26.** _____, выданной _____ **27.** _____
(номер, дата) (наименование организации)

Принял грузополучатель _____ **28.** _____
(должность, фамилия, инициалы, подпись;
штамп (печать) грузополучателя)

С товаром переданы документы: _____ **29.1** _____ **29.2** _____ **29.3** _____
(дата, номер, наименование документа)